



**Médiclick**

Logiciel médical **STUDIO**

# Guide d'installation

## Médiclick Studio 5 a10

### pour réseau Windows

Seven Pro Sp1 32/64 bits  
Seven Enterprise 32/64 bits  
Seven Pro Sp1

Vista 32 bits

XP Pro Sp3

Server 2008 Se Sp1 32/64 bits

Server 2003 Sp2



Ce document est la propriété du Groupe CEGEDIM. Il ne peut être ni reproduit, ni communiqué à des tiers sans autorisation écrite d'une personne mandatée à cet effet par ledit Groupe CEGEDIM.

# Table des matières

<b>Kit d'installation et de mise à jour</b> .....	<b>1</b>
Installation .....	1
Durée de l'installation .....	1
<b>Pré-requis matériel et logiciel</b> .....	<b>2</b>
Mise à jour du lecteur de carte .....	3
<b>Consignes avant installation</b> .....	<b>4</b>
Installation réseau .....	4
<b>Installation réseau</b> .....	<b>5</b>
<b>Windows Seven, Préparation du poste serveur</b> .....	<b>15</b>
Recherche de l'adresse IP du poste serveur .....	15
Partage de fichier sur le serveur Seven .....	18
Dénomination du dossier Cabinet Medical .....	20
Définition des droits des utilisateurs .....	22
Paramétrage du pare-feu .....	26
<b>Windows Vista, Préparation du poste serveur</b> .....	<b>32</b>
Recherche de l'adresse IP du poste serveur .....	32
Définition des droits des utilisateurs .....	35
Désactivation de l'UAC .....	39
Paramétrage du pare-feu .....	42
<b>Windows XP, Préparation du poste serveur</b> .....	<b>45</b>
Recherche de l'adresse IP du poste serveur .....	45
Dénomination du dossier Cabinet Medical .....	48
Partage de fichier .....	49
Définition des droits des utilisateurs .....	52
Paramétrage du pare feu .....	53
<b>Windows 2008 serveur, Préparation du poste serveur</b> .....	<b>55</b>
Installation «Expérience utilisateur» .....	55
Partager le dossier contenant «Mcimages.df1» .....	58
Partage .....	58
Sécurité .....	60
Ajout du port 3306 «My Sql» dans le pare-feu .....	62
Désactiver le partage «accès réseau avec mot de passe» .....	64

# Table des matières

<b>Windows 2003 serveur, Préparation du poste serveur</b> . . . . .	<b>66</b>
Recherche de l'adresse IP du poste serveur . . . . .	66
Dénomination du dossier Cabinet Medical . . . . .	69
Partage des fichiers et définition des droits des utilisateurs . . . . .	70
Paramétrage du pare feu . . . . .	73
<b>Ouverture de Médiclick Studio 5 en réseau</b> . . . . .	<b>75</b>
Ouverture de Médiclick Studio 5 sur le poste serveur . . . . .	75
Création des utilisateurs . . . . .	80
Ouverture du logiciel sur poste client . . . . .	83



**Veillez lire les consignes suivantes avant toute installation**

## **Kit d'installation et de mise à jour**

Dans ce kit vous trouverez:

- 1 Dvd contenant un dossier «Documentation»:
  - \* le guide d'installation,
  - \* le guide de mise à jour,
- 1 courrier d'accompagnement;
- le code de mise à jour demandé lors de l'installation.

### **Installation**

Ce kit installera pour vous:

- Médiclick Studio 5;
- la BCB (Banque Claude Bernard, banque de données médicamenteuses).

### **Durée de l'installation**

Prévoir environ **30mn par poste** pour installer **MédiClick Studio 5**.

**En cas de problème, contactez la hot-line**

## Pré-requis matériel et logiciel

Systeme d'exploitation	XP Pro Sp3 Vista 32 bits (sans UAC actif) Seven Pro Sp1 32/64 bits avec UAC Seven Entreprise SP1 32/64 bits (avec UAC actif) Server 2003 Sp2 Server 2008 SE Sp1 32/64 bits Server 2008 R2 Sp1 64 bits
Mémoire	512 MO minimum
Lecteur DVD	Obligatoire
Espace disque disponible	5 Go
Base de données	 Aucune base de données de type MySQL ne doit être présente sur le disque à l'installation de Médiclick Studio 5
Type de lecteur de carte	Tous lecteurs SESAM Vitale compatibles 1.40 [nos préférés: Xiring Prium 3s (Usb), Twin30+ (Usb), Twin10 (port série avec keyspan)]. Pour connaître la compatibilité 1.40 de votre lecteur, rendez vous sur le site: <a href="http://www.sesam-vitale.fr/ps/cdc140/compatibilite.asp">http://www.sesam-vitale.fr/ps/cdc140/compatibilite.asp</a>
Version du lecteur de carte conseillé	Compatible 1.40. Le module FSE est fonctionnel mais avec quelques restrictions pour un lecteur en version 1.31 (voir paragraphe Restriction du lecteur 1.31)
Réseau Ethernet 100 Mbp/s minimum	<b>Serveur dédié</b> <b>Adresse IP fixe</b>
Connexion <b>internet haut débit</b>	<b>Obligatoire</b> (pour connexion au module de Com et télétransmission FSE)
Boite à lettres électronique dédiée aux FSE	Obligatoire

### **Restriction du lecteur 1.31**

Les lecteurs de cartes homologués «1.31» peuvent aussi fonctionner mais ne permettent pas de remonter toutes les informations des nouvelles cartes vitale.

Remarque: Les informations CCAM ne sont pas anonymisées en 1.31, ce qui vous expose à d'éventuels non respects du secret professionnel.

### **Mise à jour du lecteur de carte**

Pour connaître la compatibilité 1.40 de votre lecteur, rendez vous sur le site:  
<http://www.sesam-vitale.fr/ps/cdc140/compatibilite.asp>

Pour la mise à jour de votre lecteur de carte, adressez vous à votre revendeur ou au correspondant Sesam Vitale de votre caisse.

Si votre lecteur ne peut pas être mise à jour, contacter:  
notre service commercial au **01 49 09 31 30**.

# Consignes avant installation



**Veillez lire les consignes suivantes avant toute installation**

## Installation réseau

L'installation en réseau doit impérativement se faire dans l'ordre suivant:

- 1 - Sur le serveur:
  - \* Recherche de l'adresse IP du serveur,
  - \* Préparation du poste serveur pour l'accueil des postes clients,
  - \* Installation de Médiclick Studio 5;
- 2 - Sur chaque poste client:
  - \* Installation de Médiclick Studio 5.



## Installation réseau

Le processus d'installation est le même quelque soit le système d'exploitation de votre machine. Il est également identique pour un poste serveur et pour un poste client.



Il est impératif d'installer le poste serveur avant les postes clients.

Pour installer le logiciel Médiclick, suivre la procédure ci-dessous.

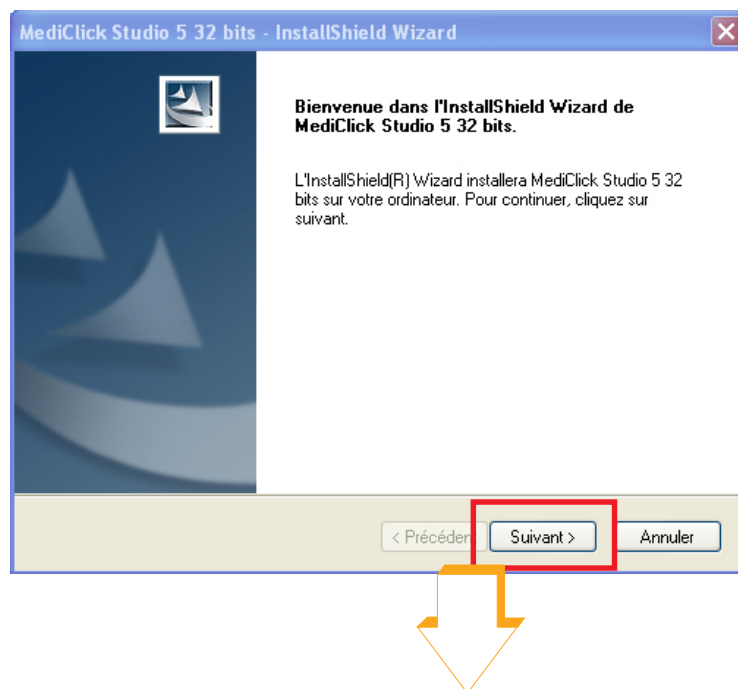
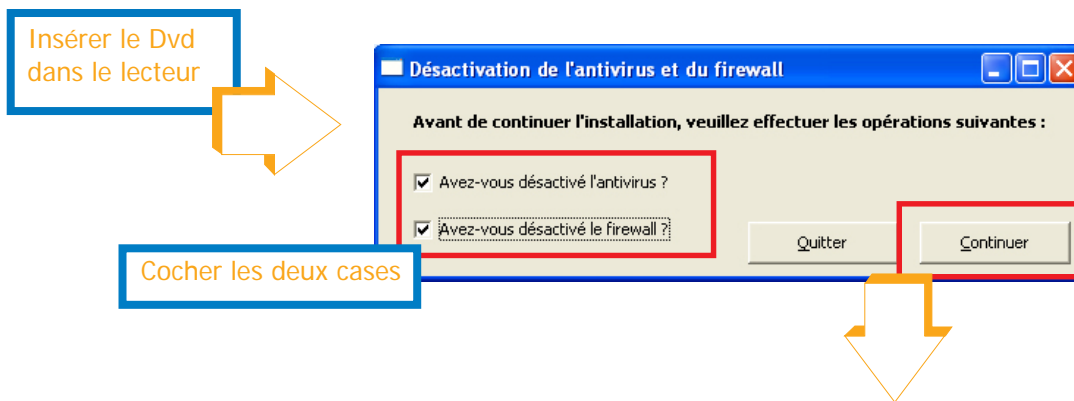

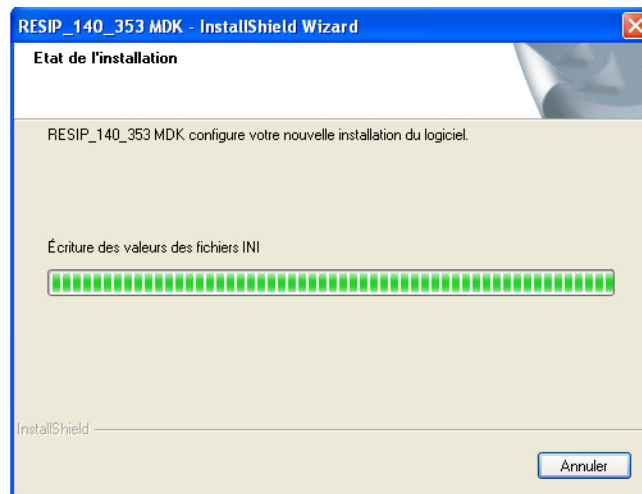
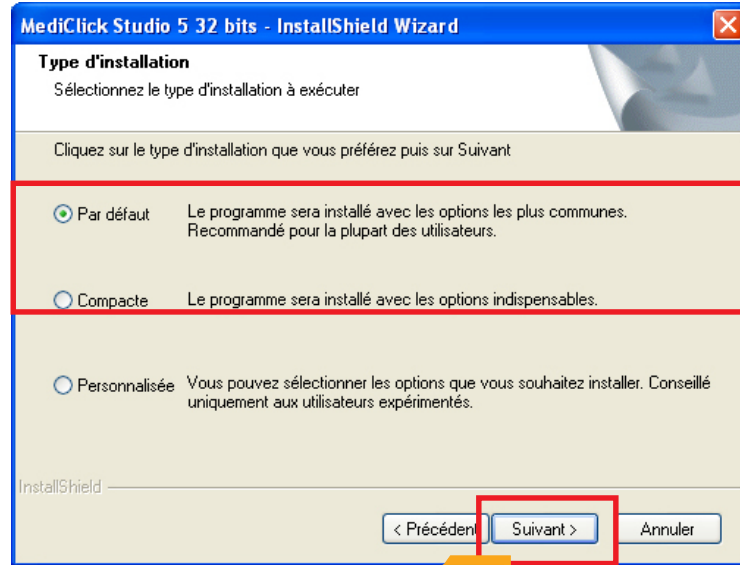

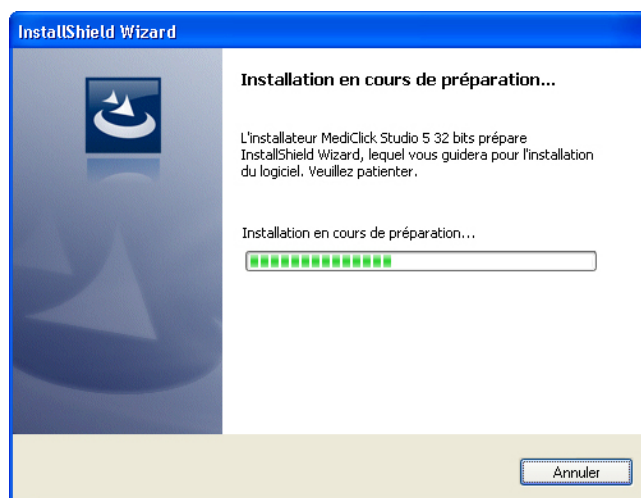
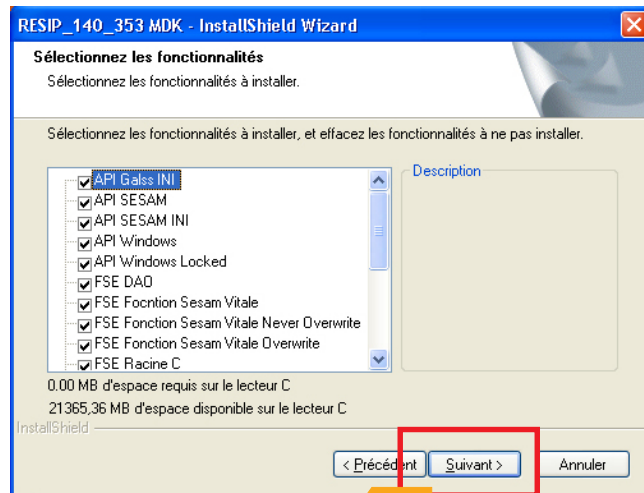
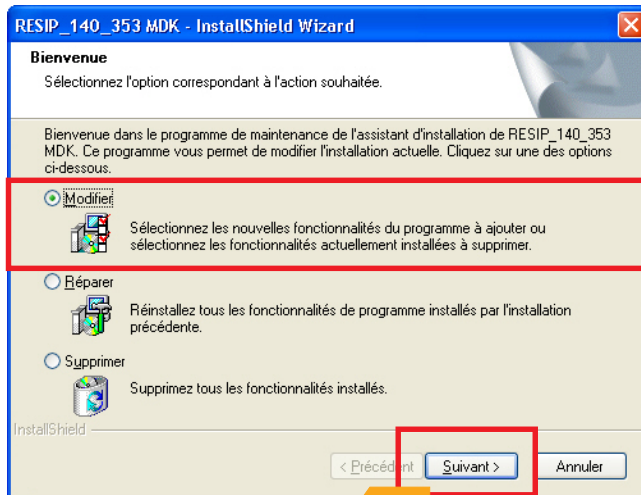

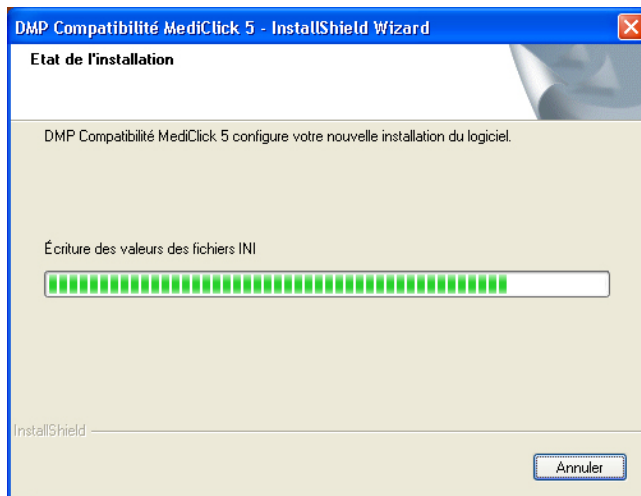
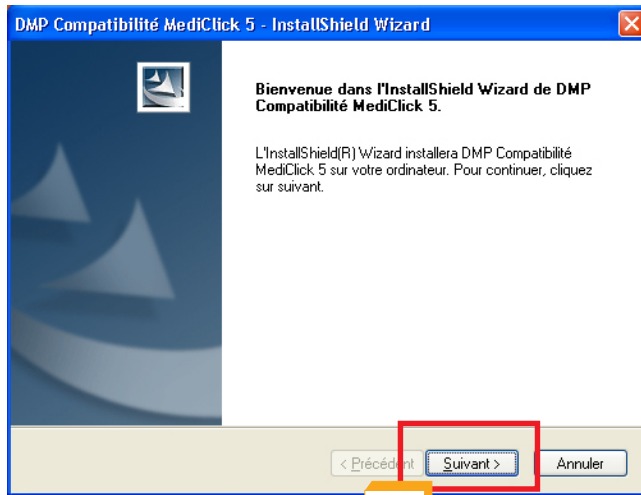

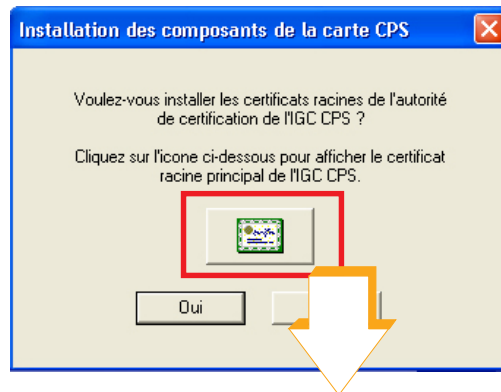
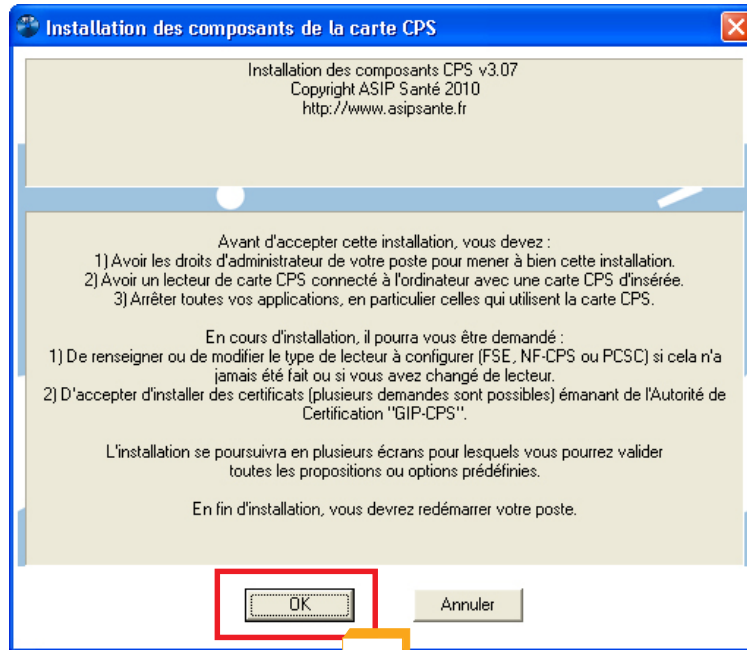

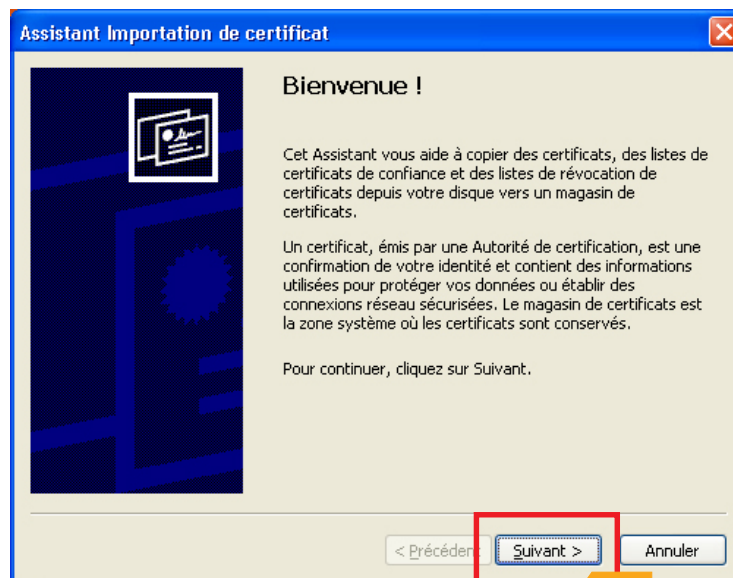
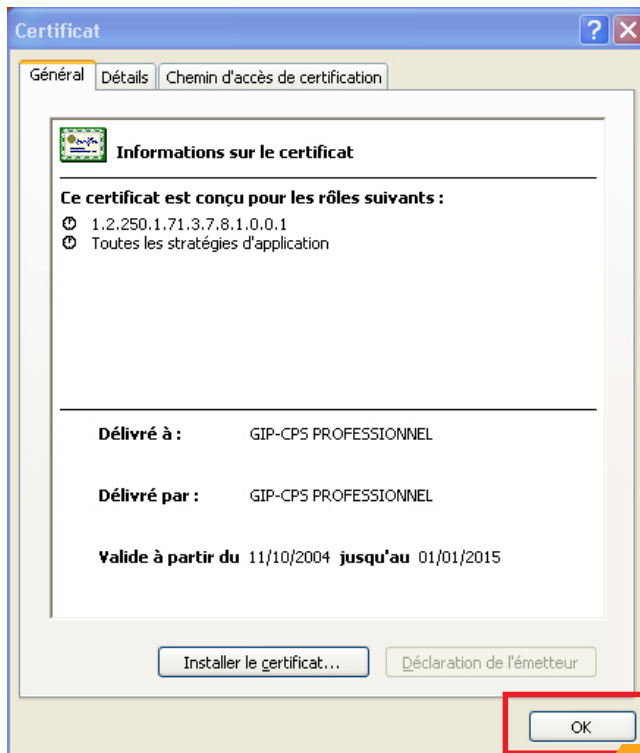

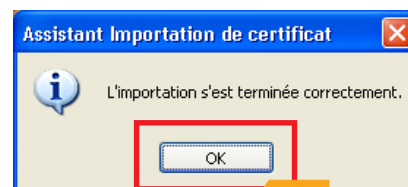
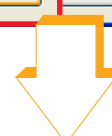
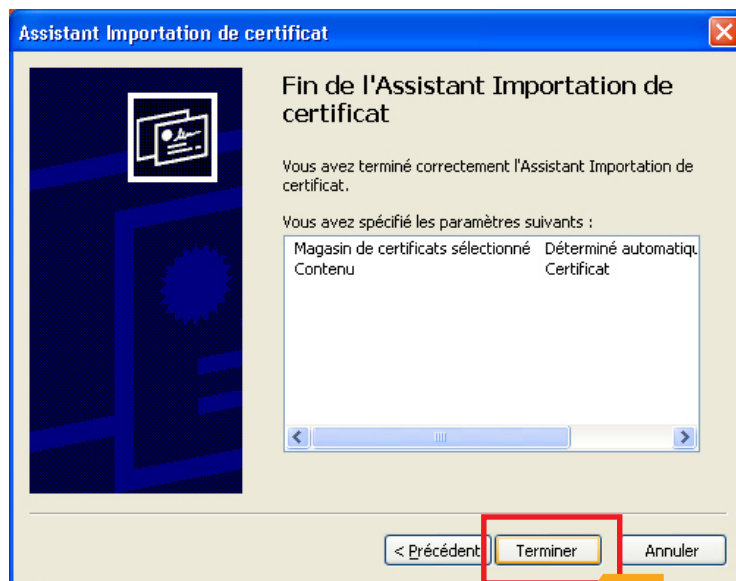
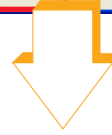
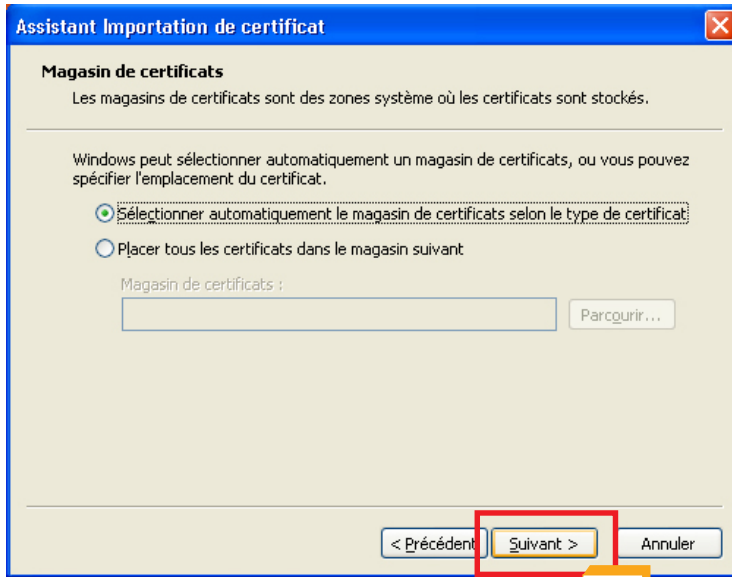

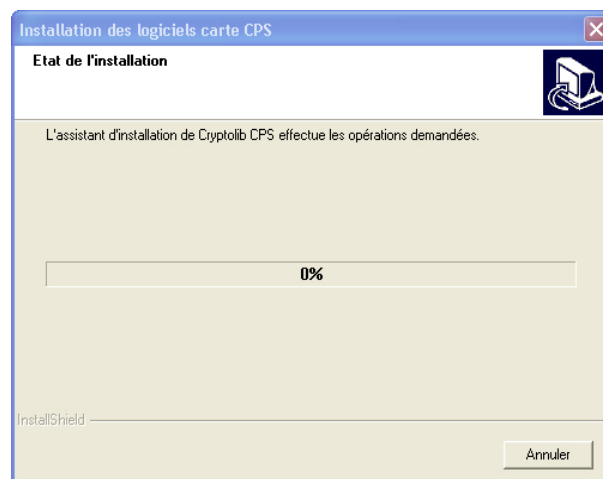
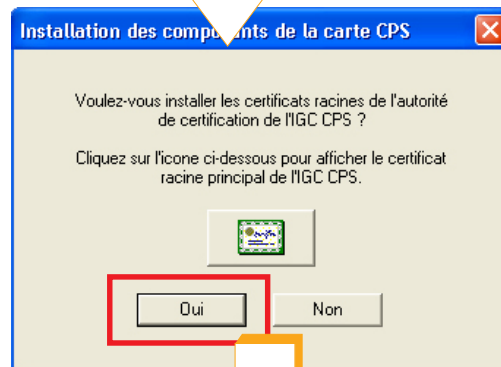
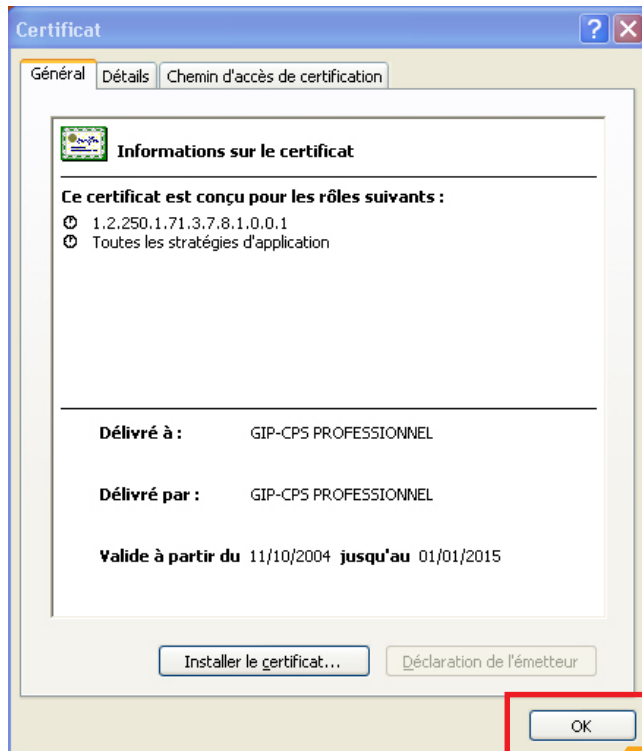



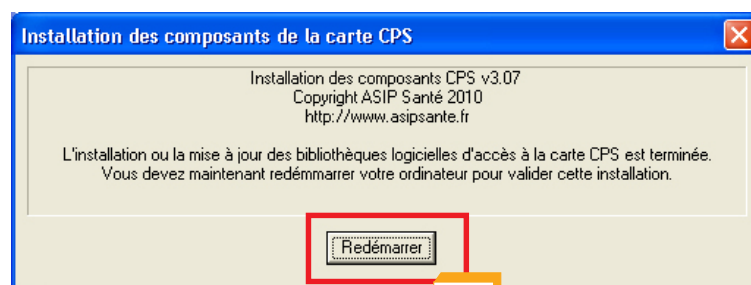
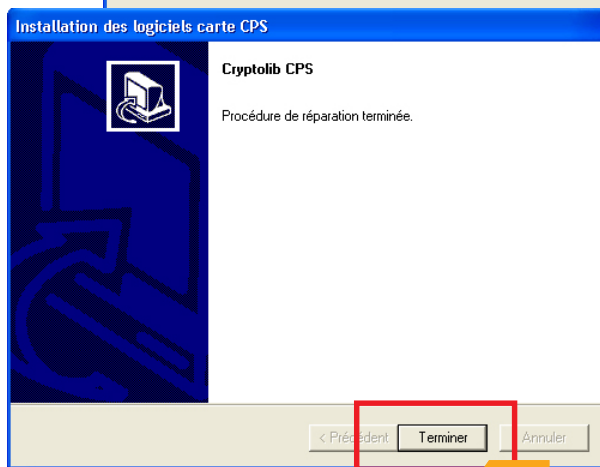
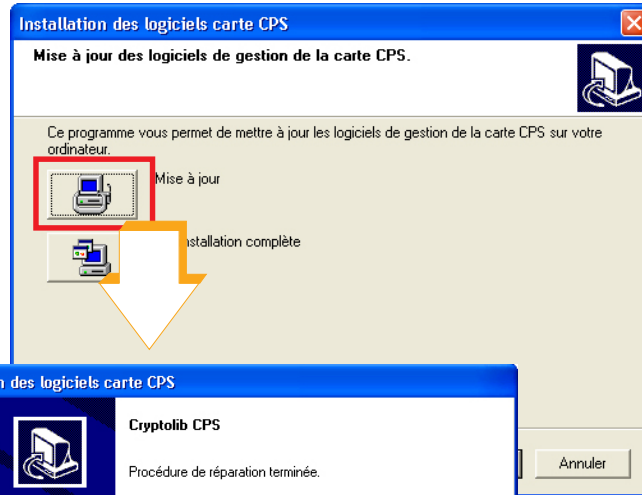

Redémarrage de l'ordinateur

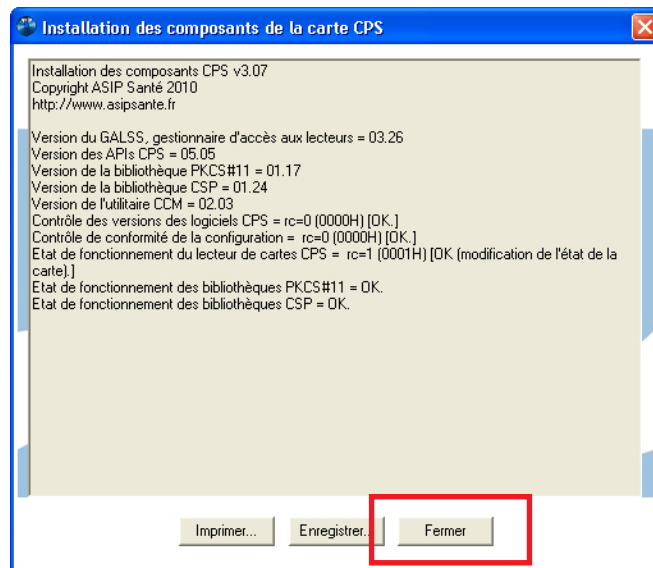
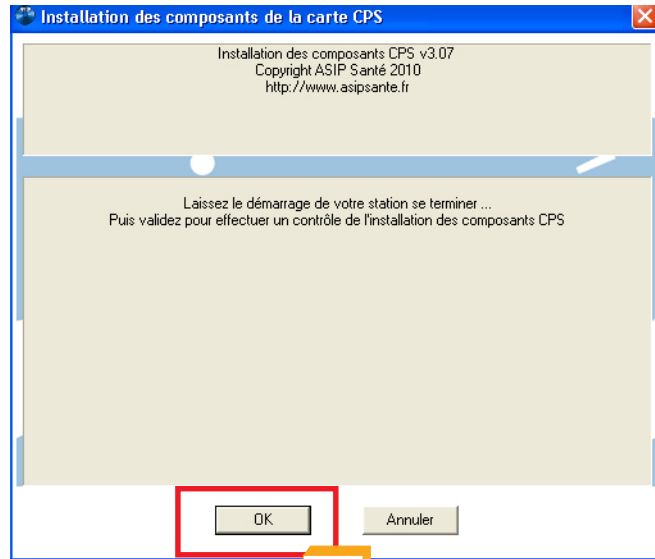

# Windows Seven, Préparation du poste serveur

## Recherche de l'adresse IP du poste serveur

L'adresse IP est nécessaire pour connecter les postes clients au poste serveur.

L'adresse IP fixe est créée manuellement. Il est nécessaire de la noter car elle est demandée lors de la configuration des postes clients.

Pour rechercher l'adresse IP, quitter Médiclick Studio5 puis suivre les instructions ci-dessous.

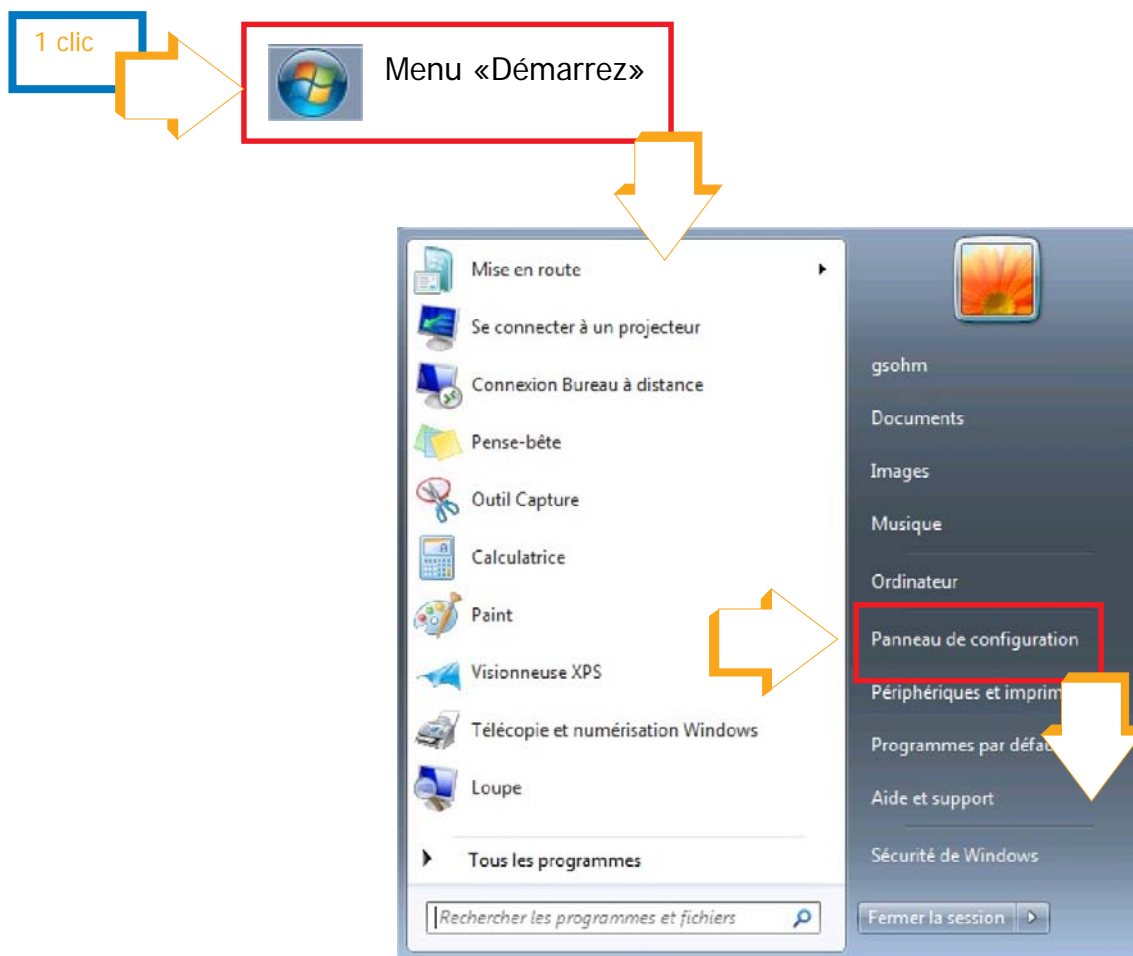

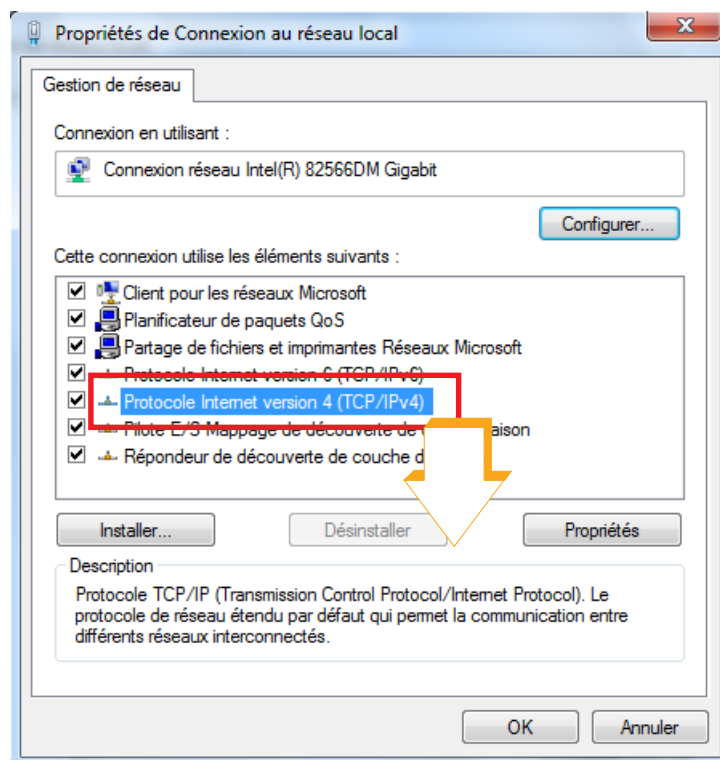
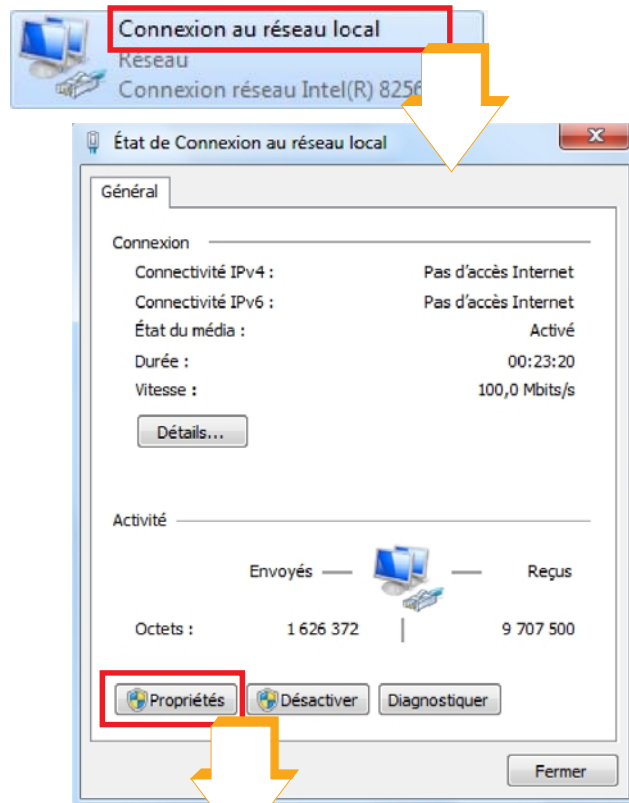
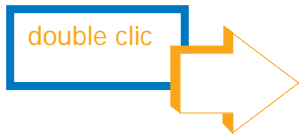

Saisissez l'adresse IP (format d'une adresse IP:  
xx.xx.xx.xxx)  
Noter cette adresse IP.

Remarque: chaque adresse IP est unique

Saisissez l'adresse du serveur DNS (format d'une  
adresse DNS: xx.xx.xx.xx)  
Noter cette adresse DNS.

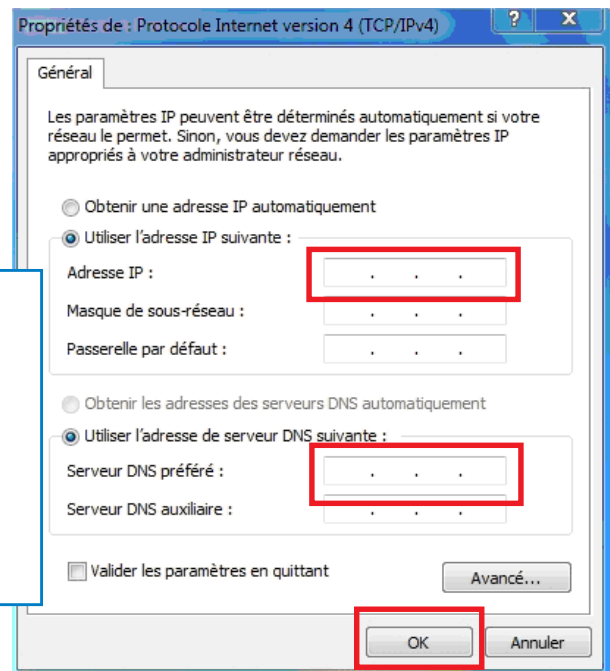

## Partage de fichier sur le serveur Seven

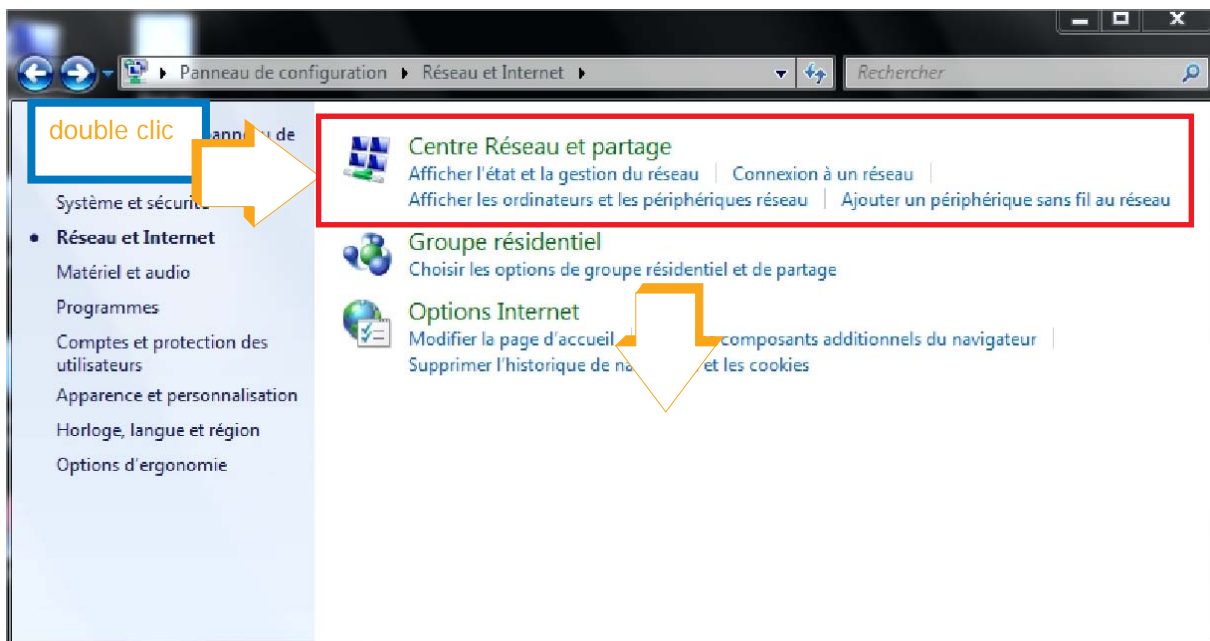
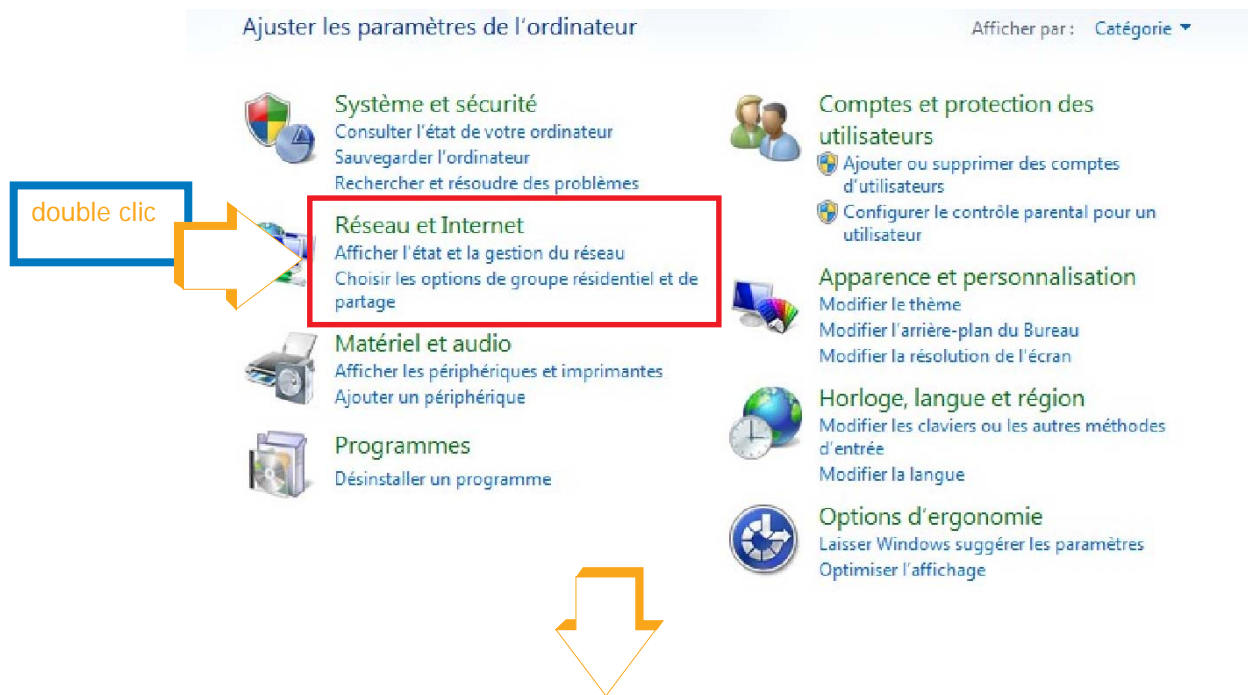

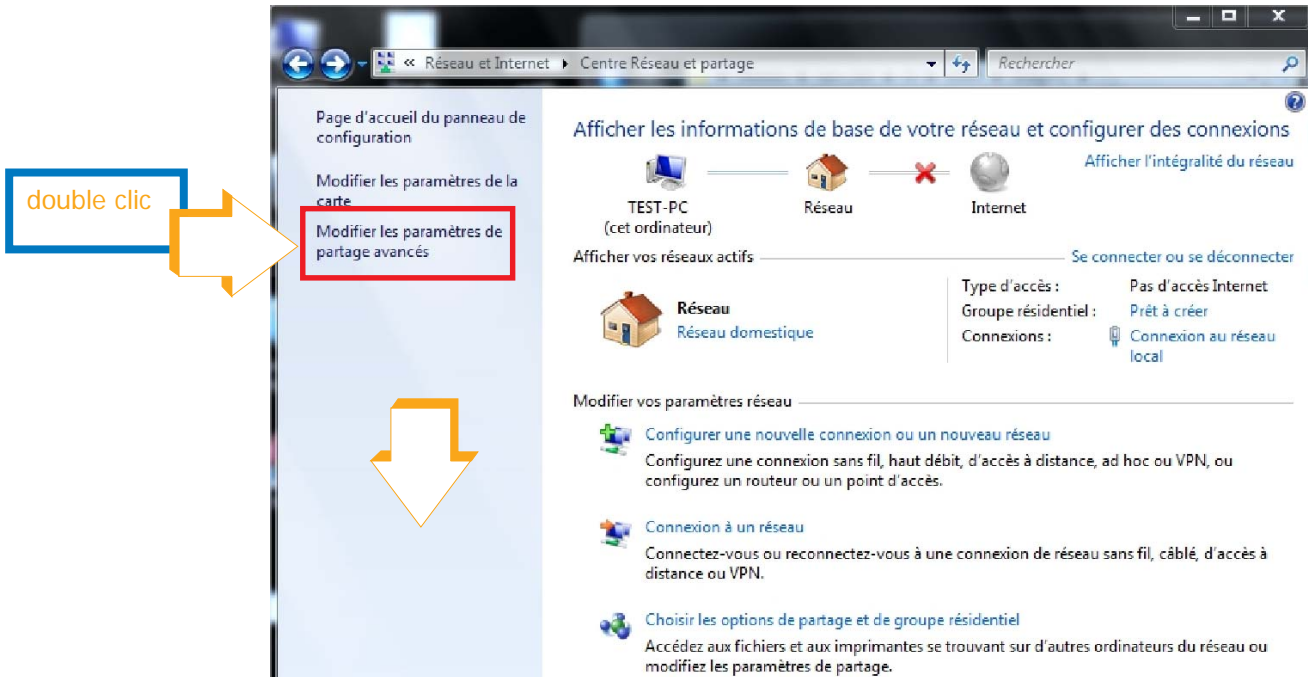

Activer le partage de fichiers et d'imprimantes

#### Partage de fichiers et d'imprimantes

Lorsque le partage de fichiers et d'imprimantes est activé, toute personne sur le réseau peut accéder aux fichiers et aux imprimantes que vous avez partagés à partir de cet ordinateur.

- Activer le partage de fichiers et d'imprimantes
- Désactiver le partage de fichiers et d'imprimantes

Désactiver le partage protégé par mot de passe

#### Partage protégé par mot de passe

Lorsque le partage protégé par mot de passe est activé, seules les personnes disposant d'un compte d'utilisateur et d'un mot de passe sur cet ordinateur peuvent accéder aux fichiers partagés, aux imprimantes connectées à l'ordinateur et aux dossiers publics. Pour donner accès à d'autres personnes, vous devez désactiver le partage protégé par mot de passe.

- Activer le partage protégé par mot de passe
- Désactiver le partage protégé par mot de passe

## Dénomination du dossier Cabinet Medical

Renommer le dossier «Cabinet Médical Vierge» en «Cabinet Medical».

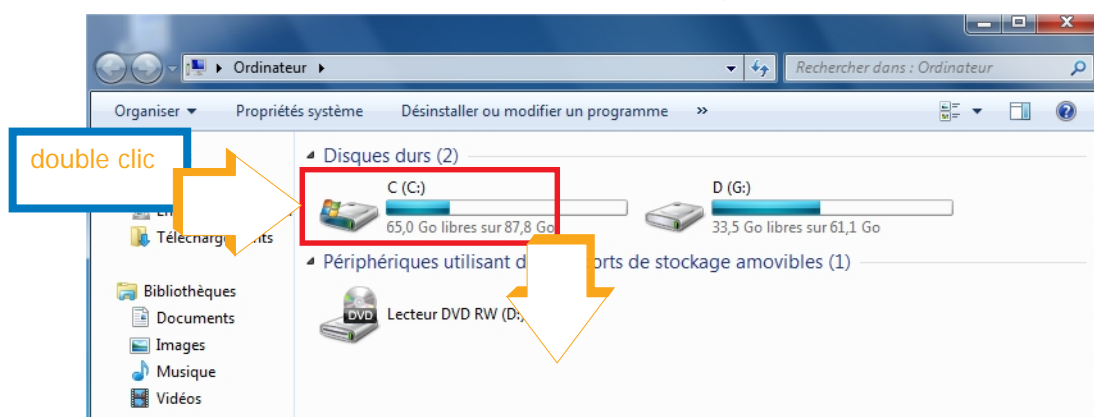
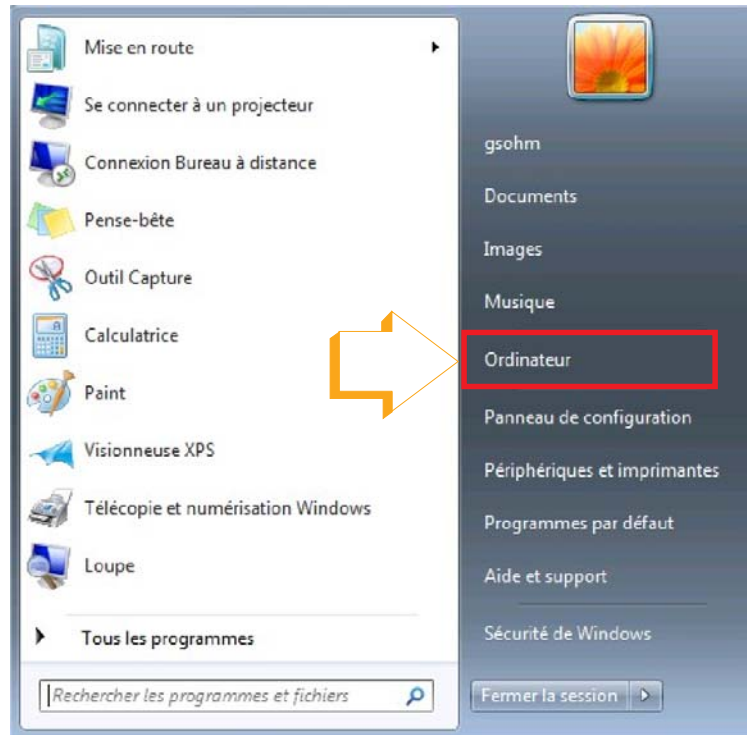



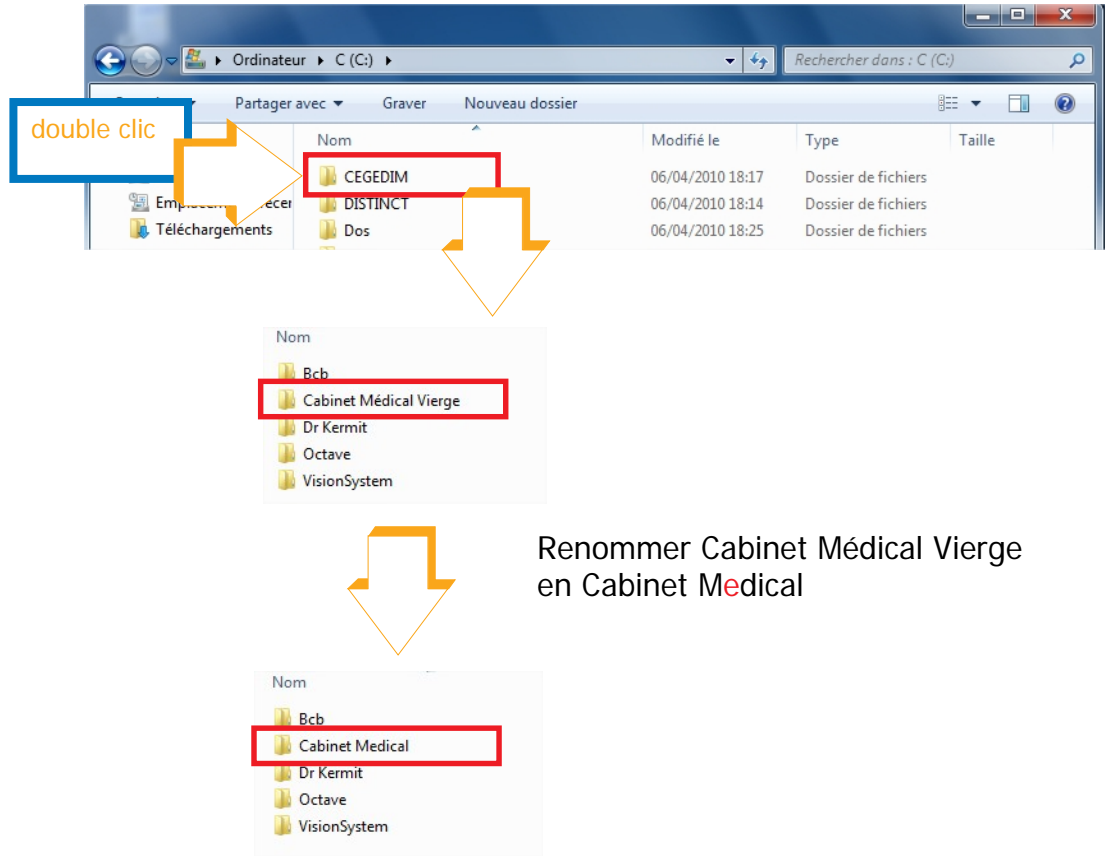

## Définition des droits des utilisateurs

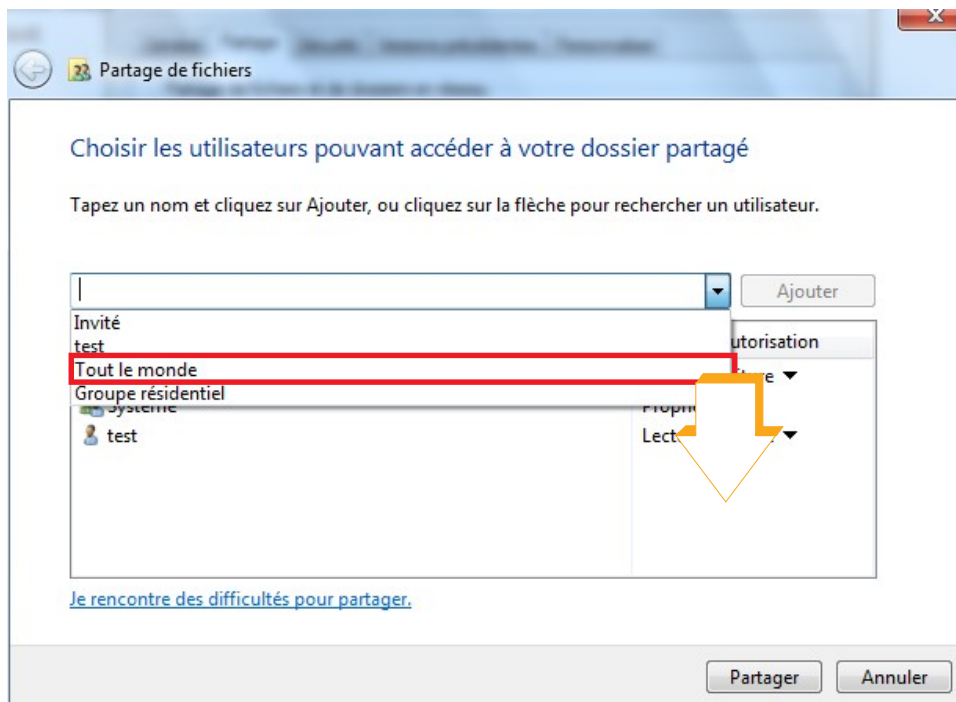
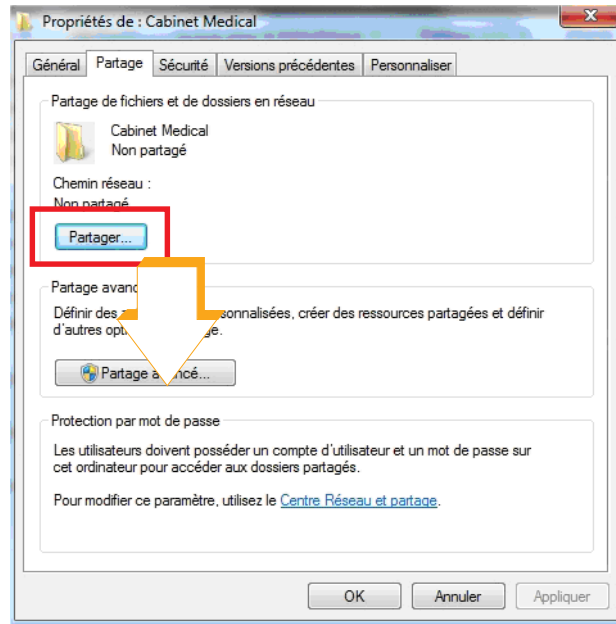

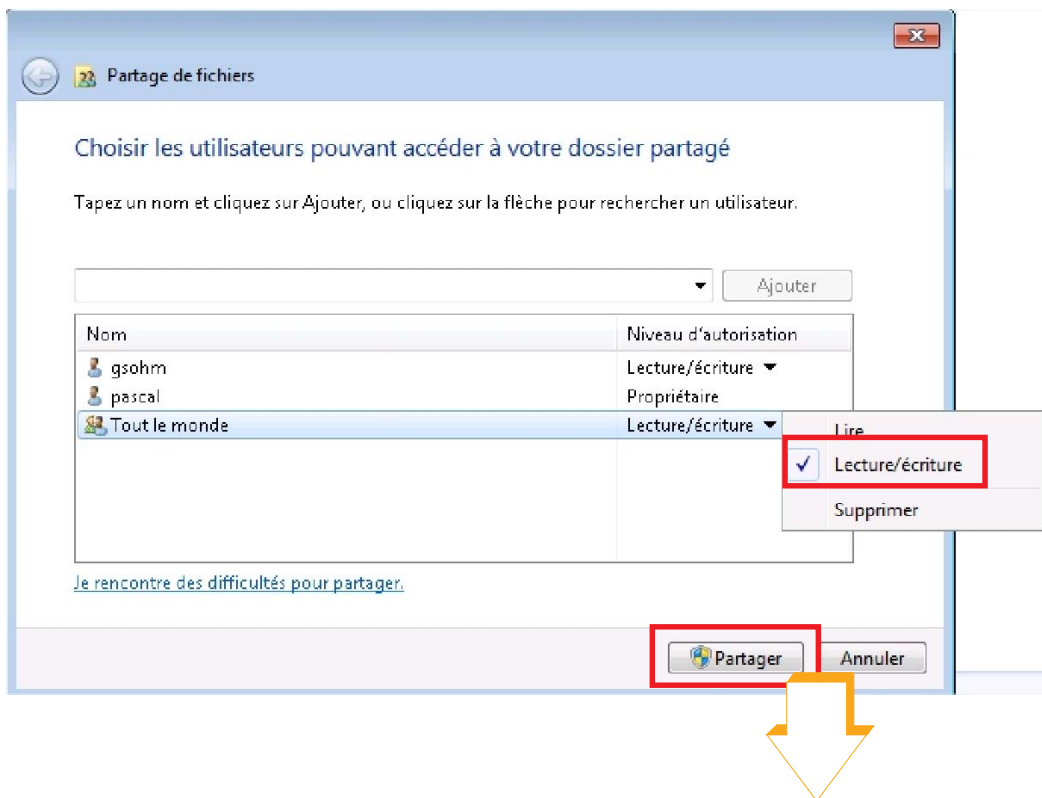
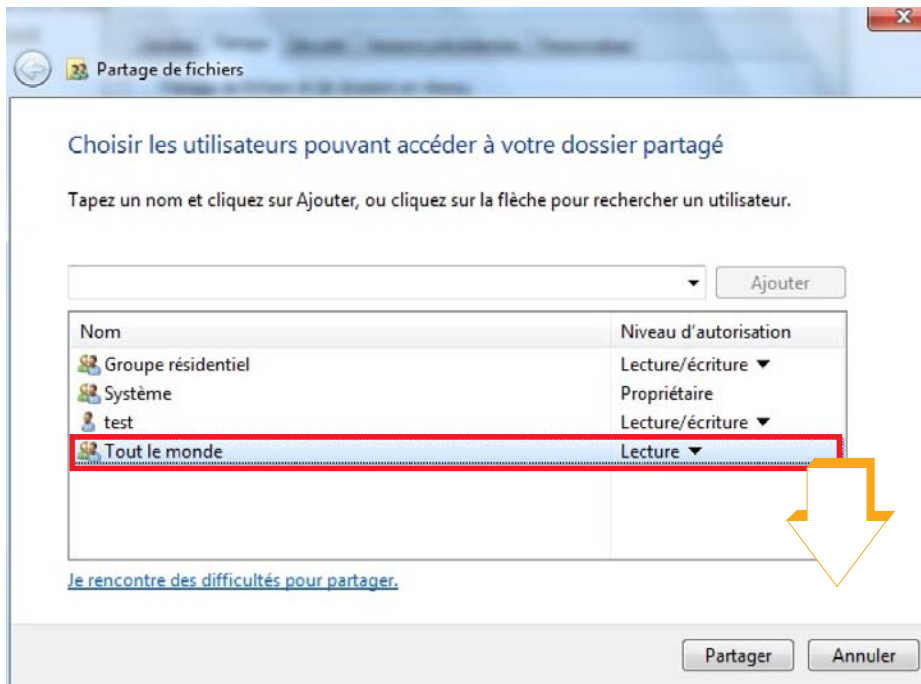

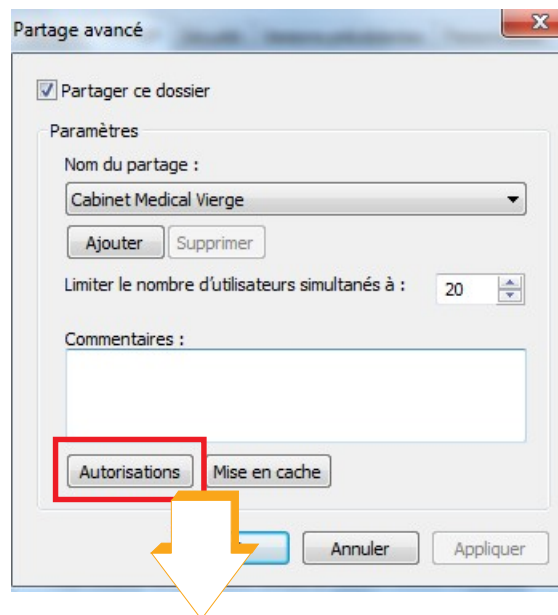
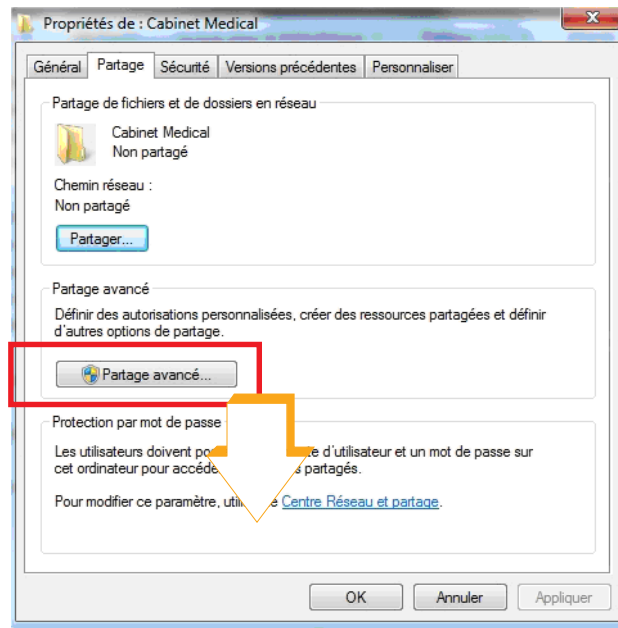

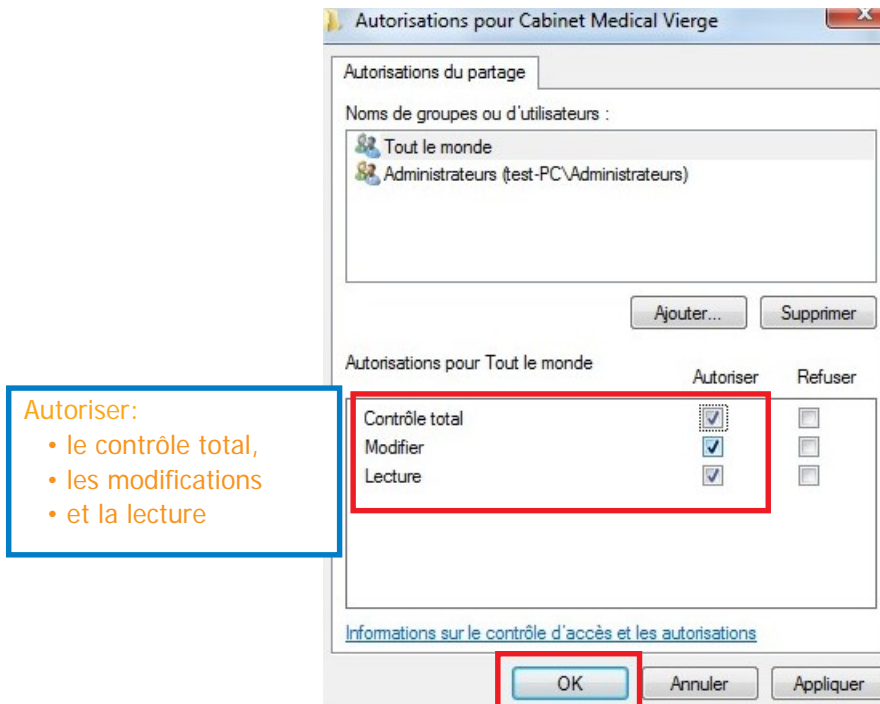

## Paramétrage du pare-feu

Pour modifier les paramètres du pare-feu procédez comme ci-dessous.

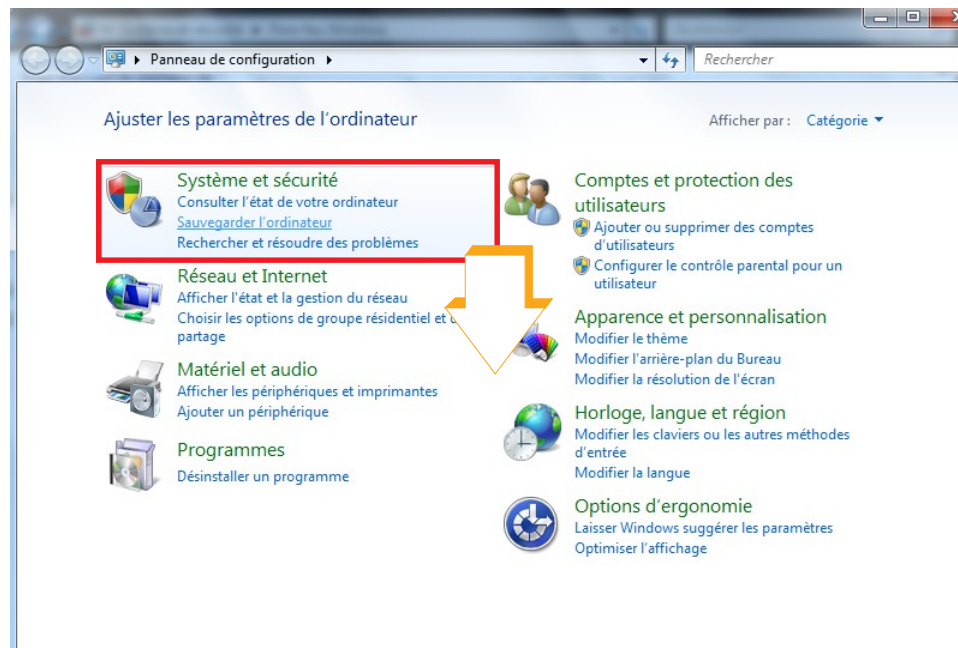
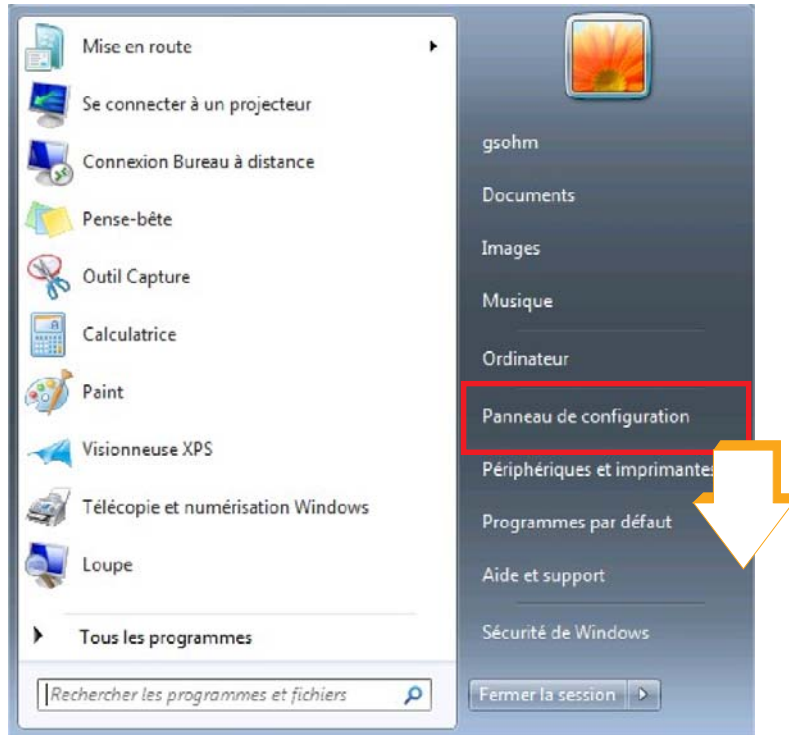

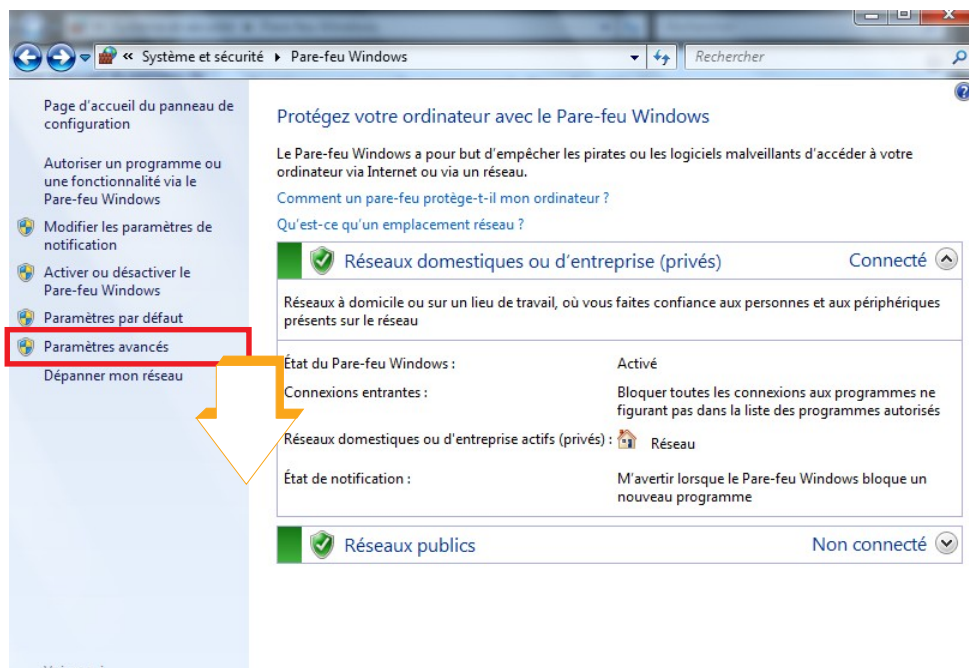
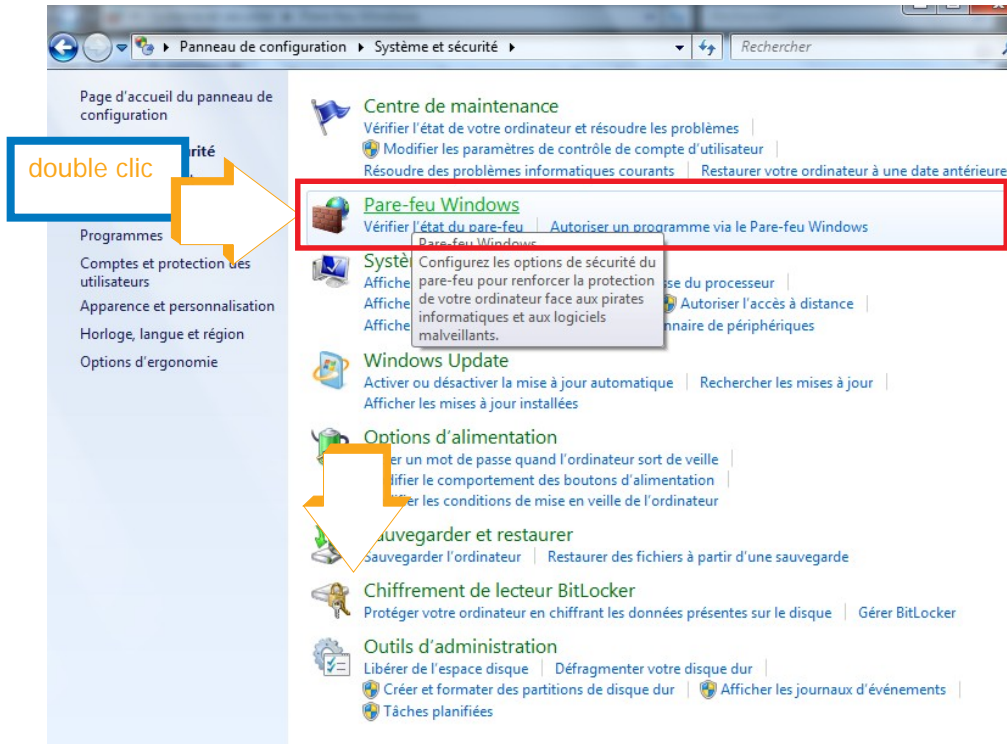

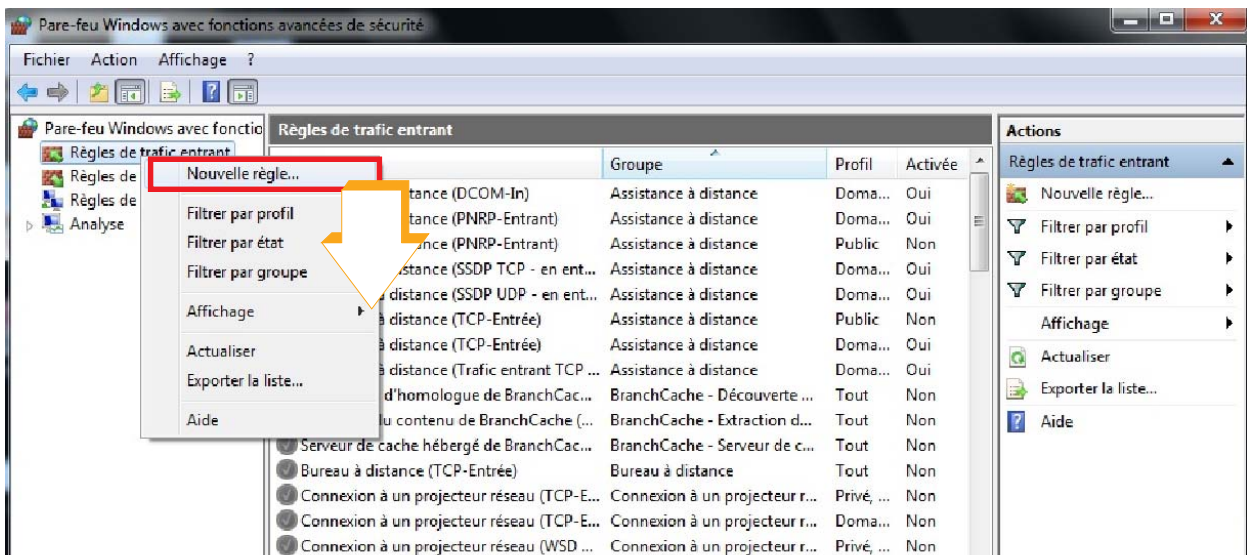
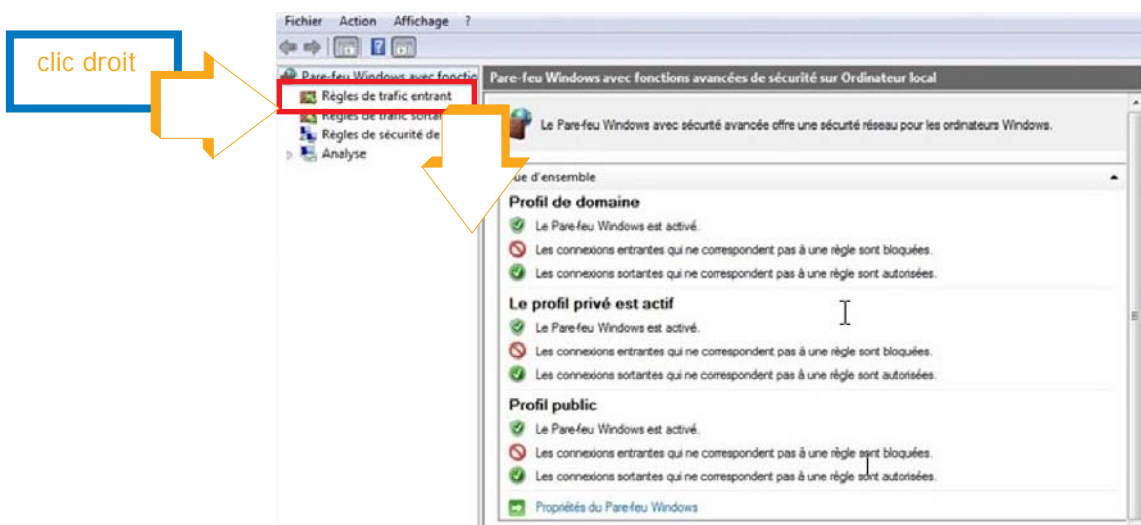



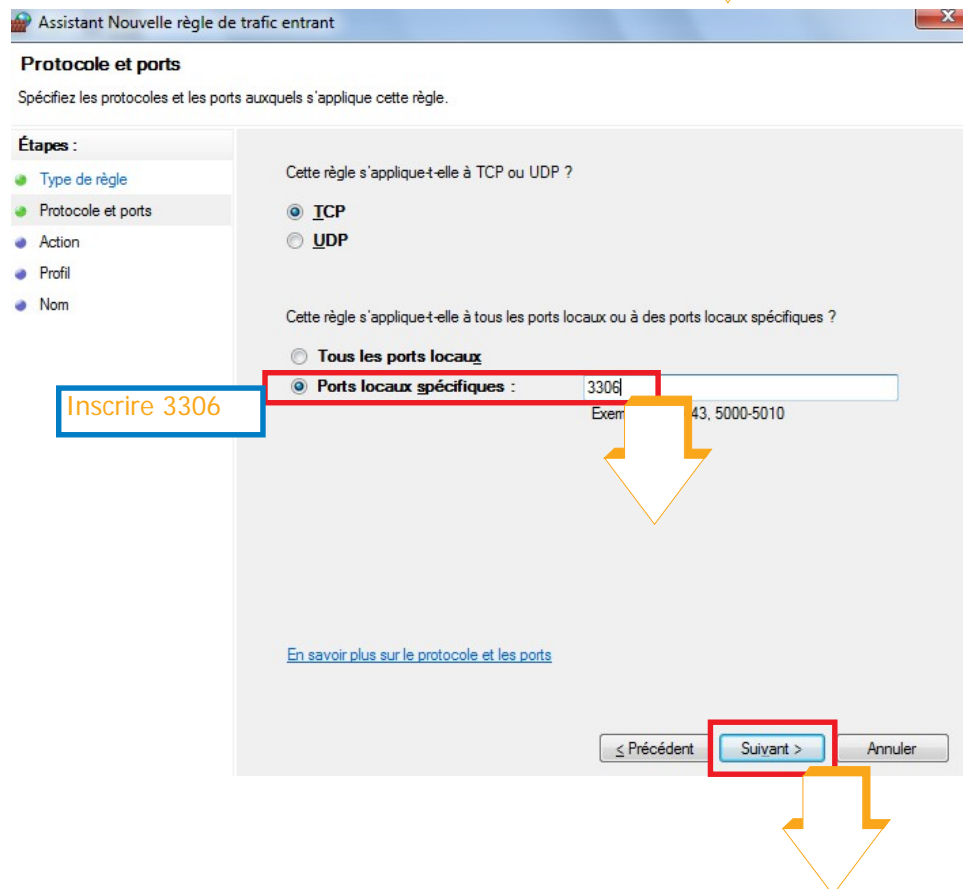
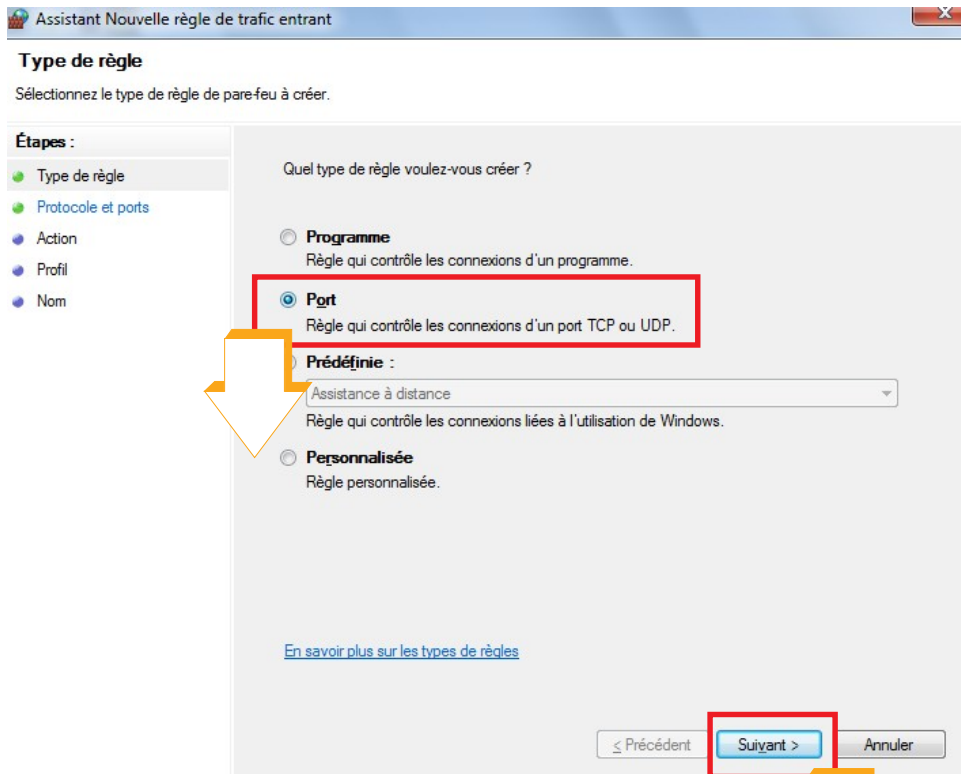

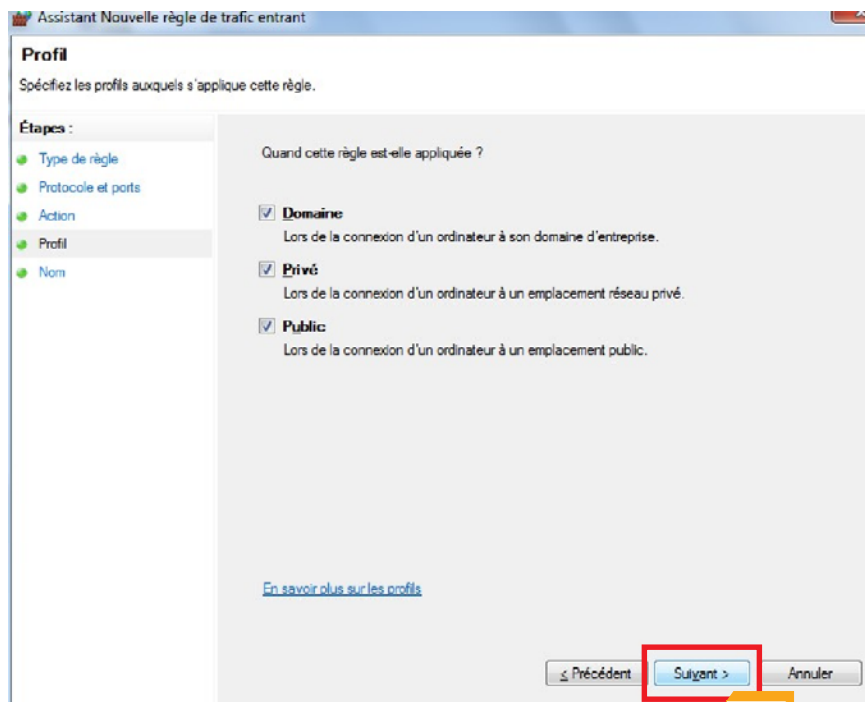
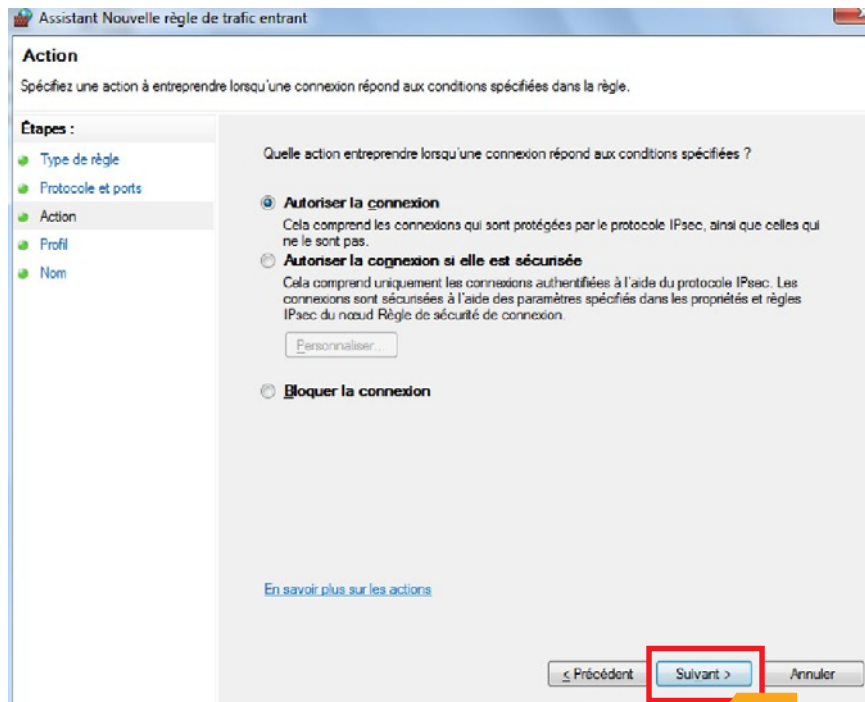

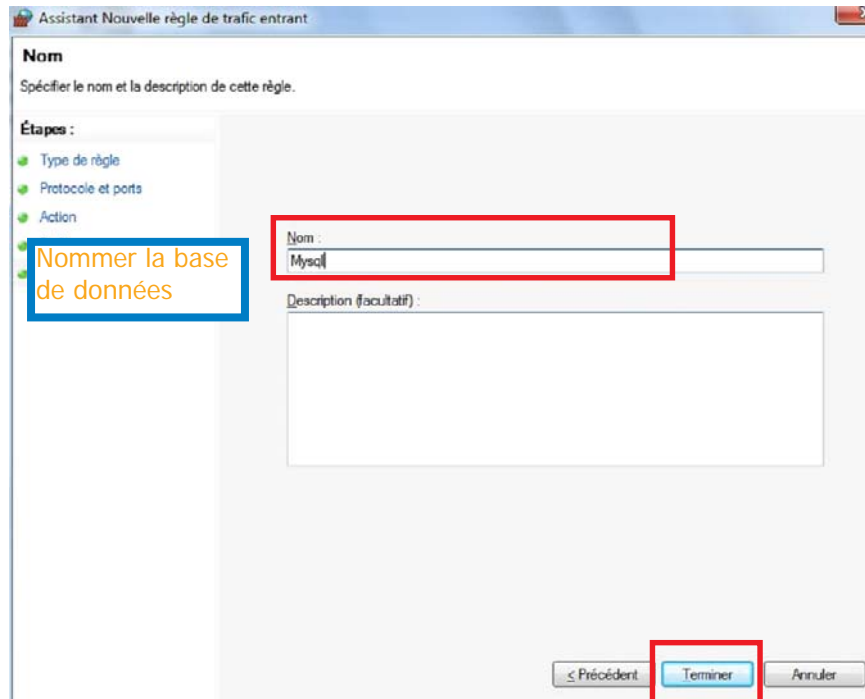

# Windows Vista, Préparation du poste serveur

## Recherche de l'adresse IP du poste serveur

L'adresse IP est nécessaire pour connecter les postes clients au poste serveur.

L'adresse IP fixe est créée manuellement. Il est nécessaire de la noter car elle est demandée lors de la configuration des postes clients.

Pour rechercher l'adresse IP, quitter Médiclick Studio5 puis suivre les instructions ci-dessous.

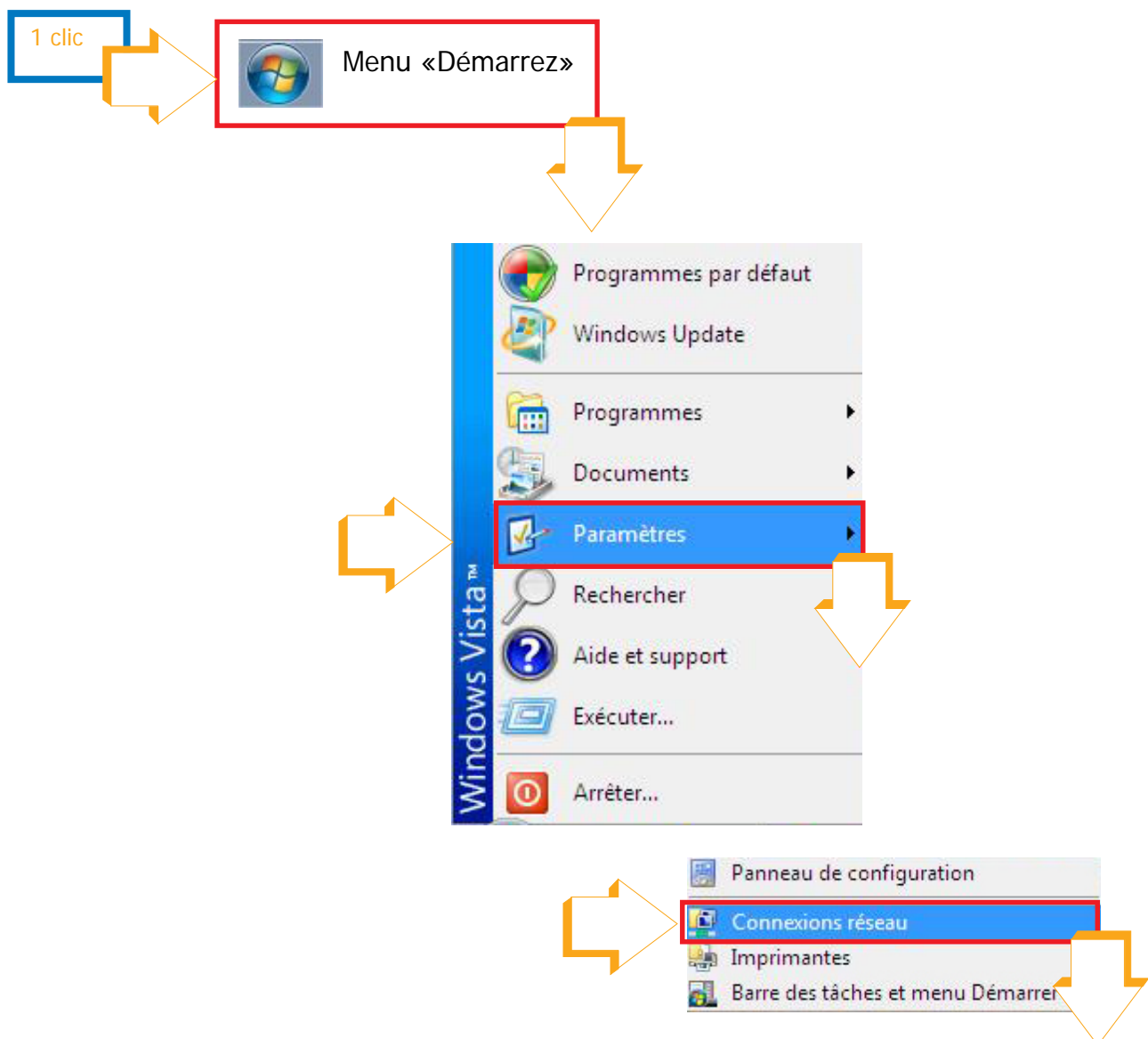

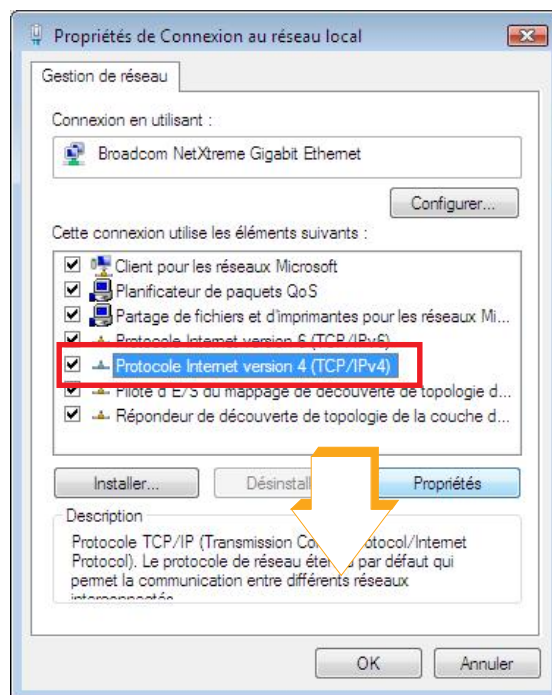
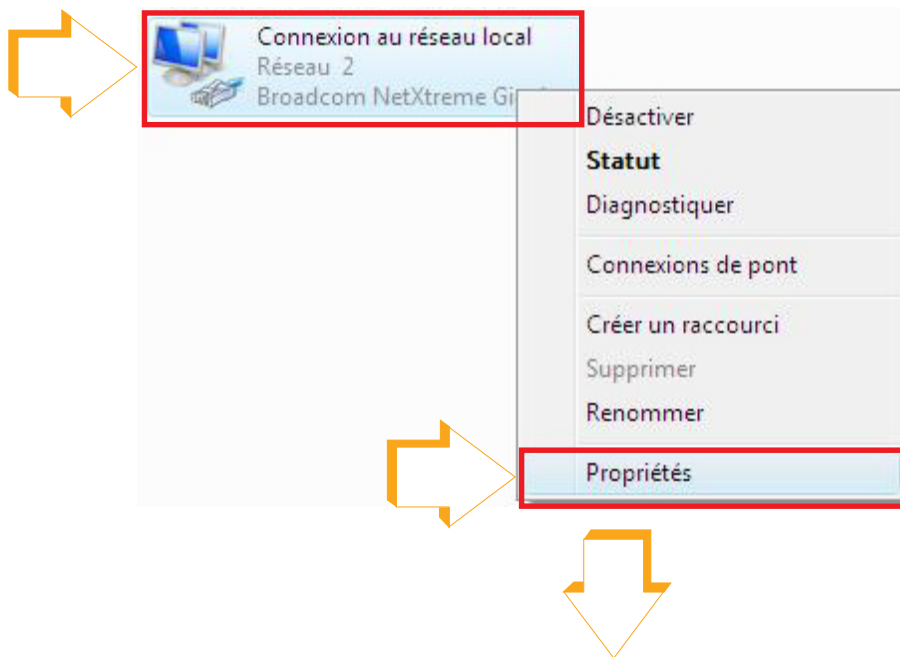

Saisissez l'adresse IP (format d'une adresse IP: xx.xx.xx.xxx)

Noter cette adresse IP.

Remarque: chaque adresse IP est unique

Saisissez l'adresse du serveur DNS (format d'une adresse DNS: xx.xx.xx.xx)

Noter cette adresse DNS.

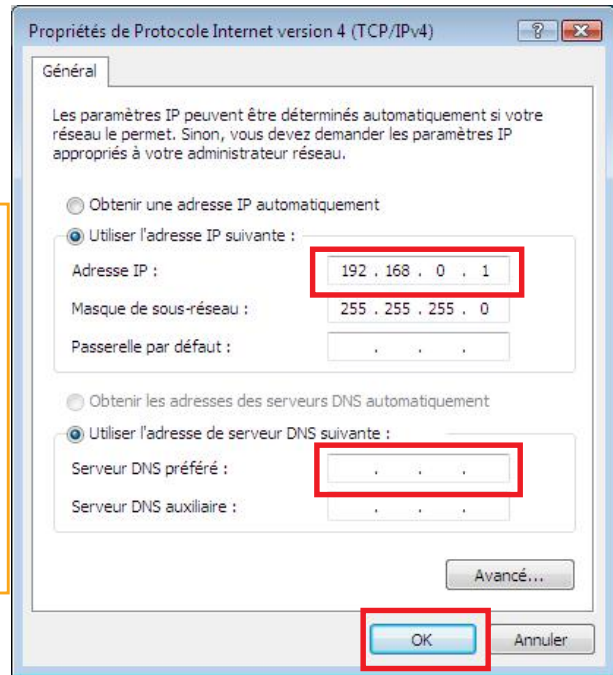

## Définition des droits des utilisateurs

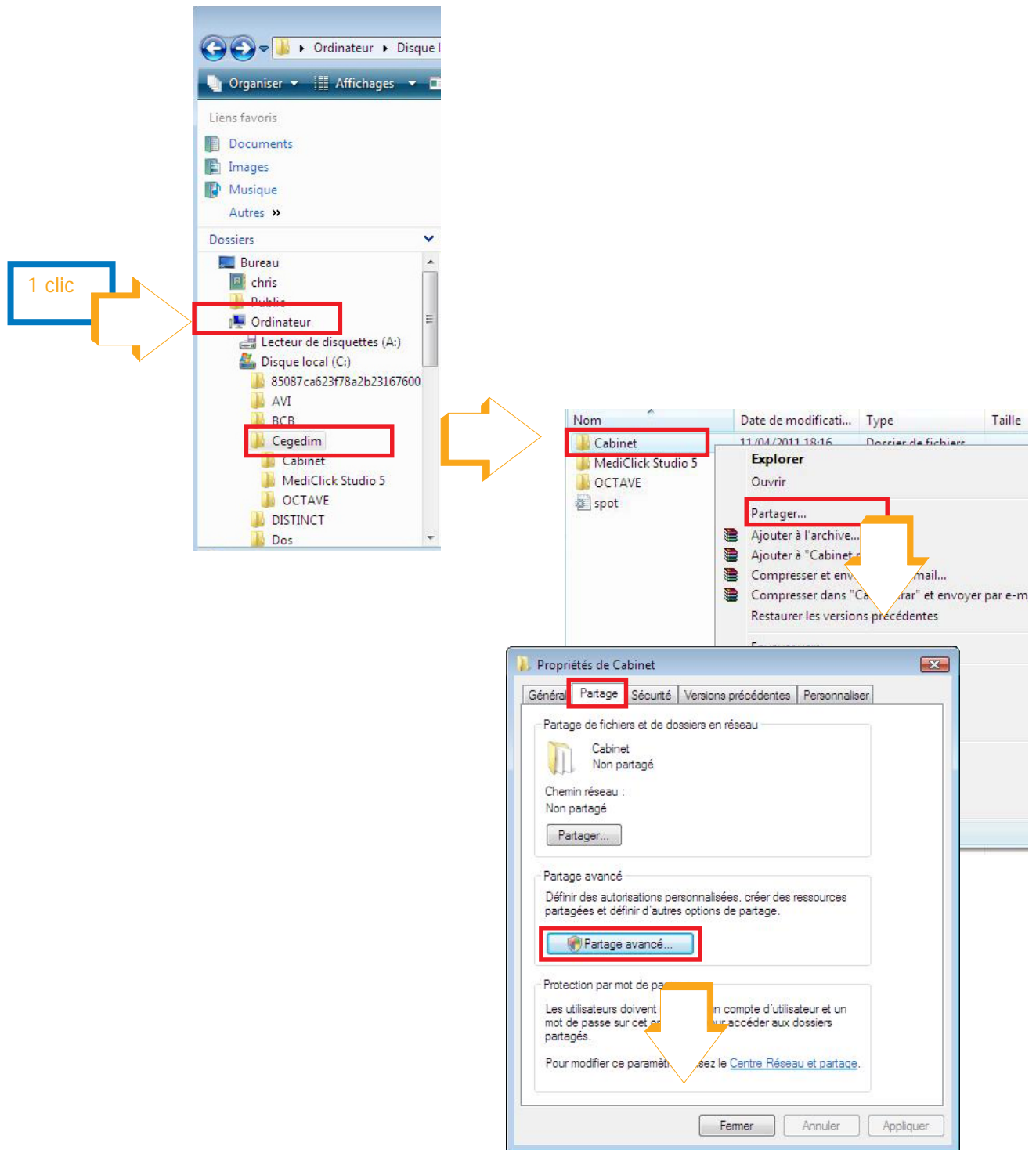

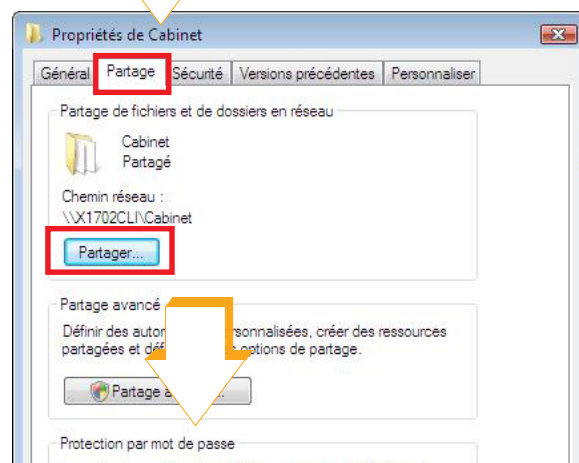
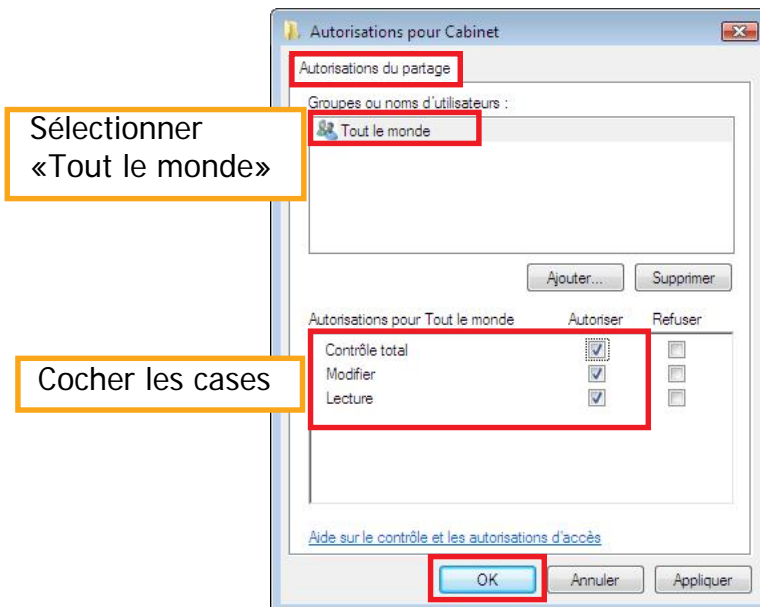
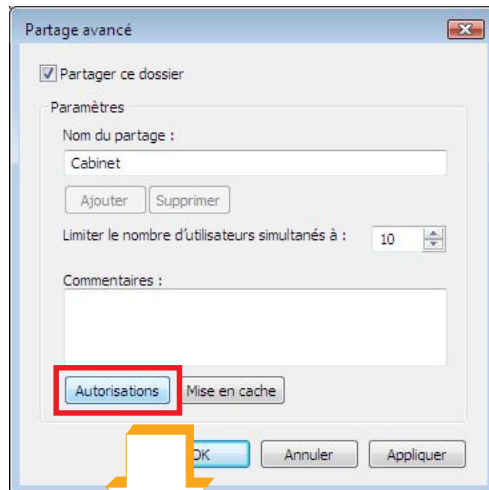



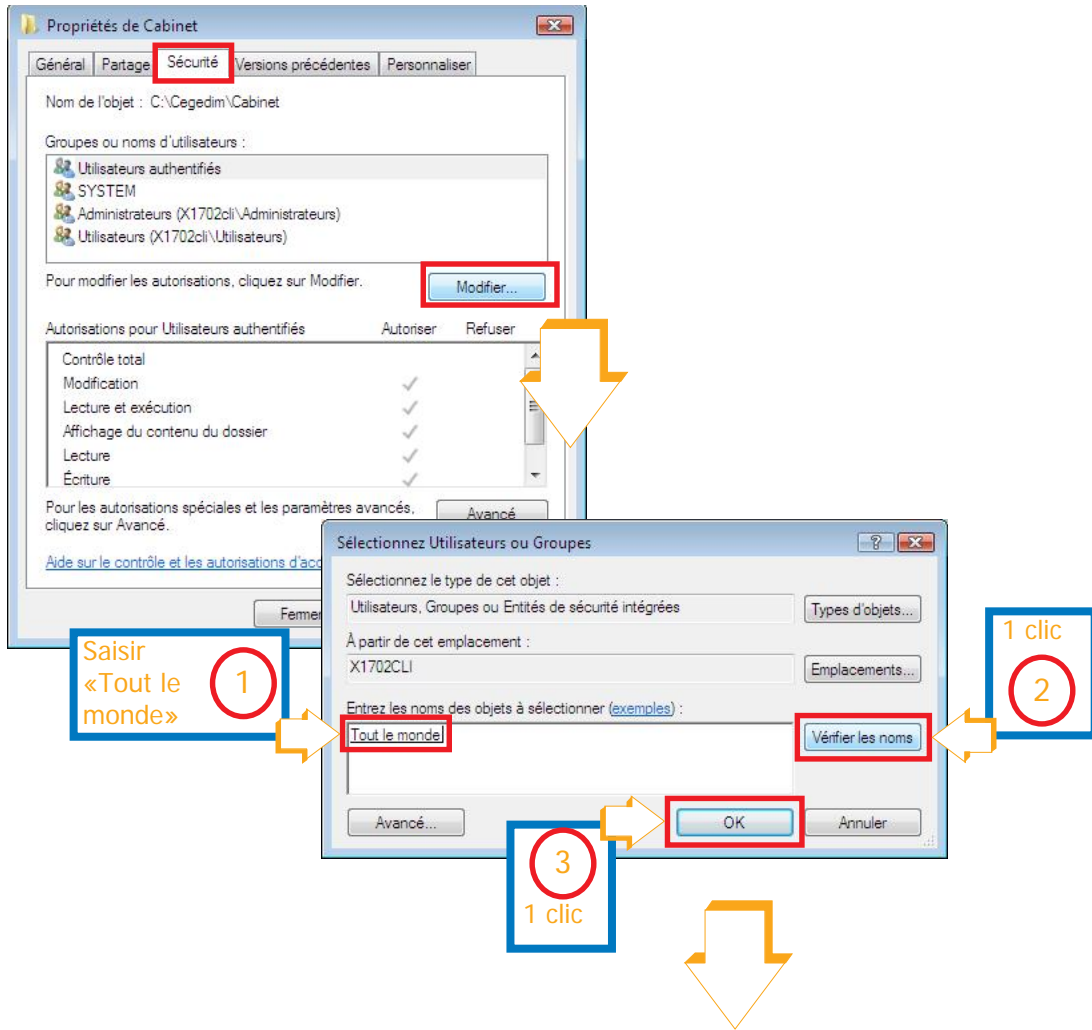

Cocher les cases

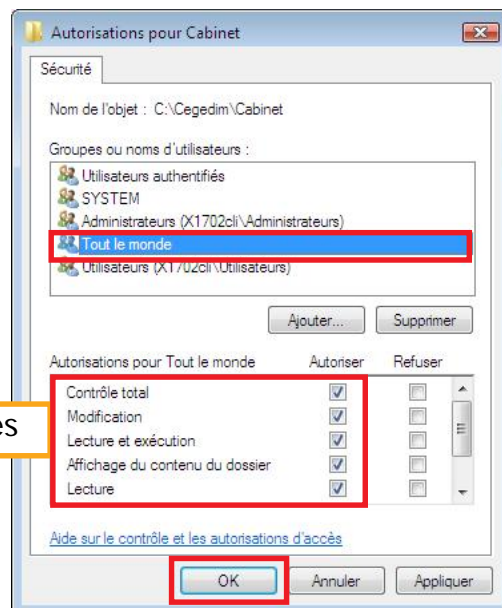

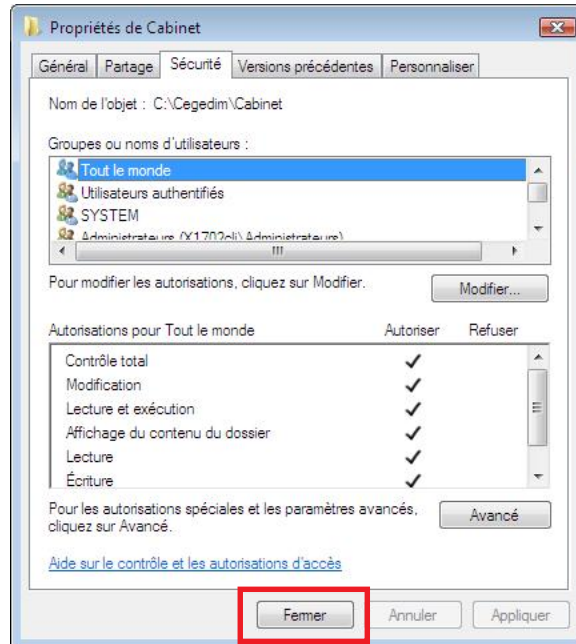

## Désactivation de l'UAC

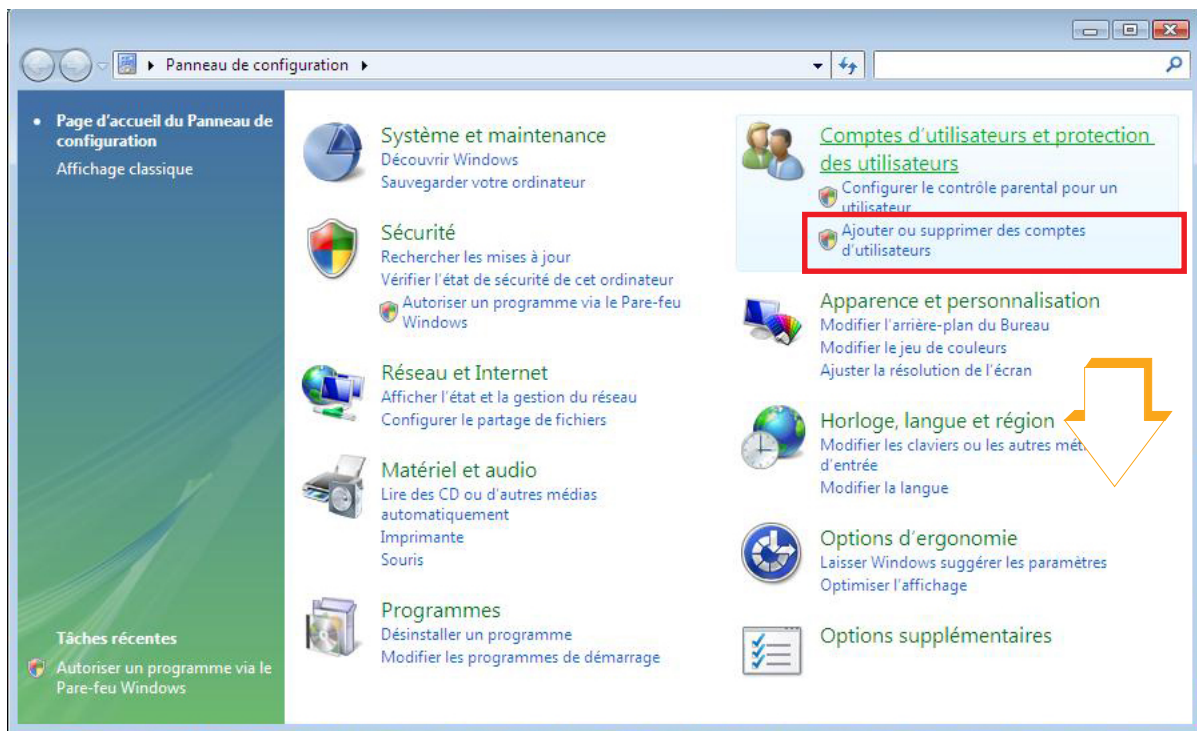
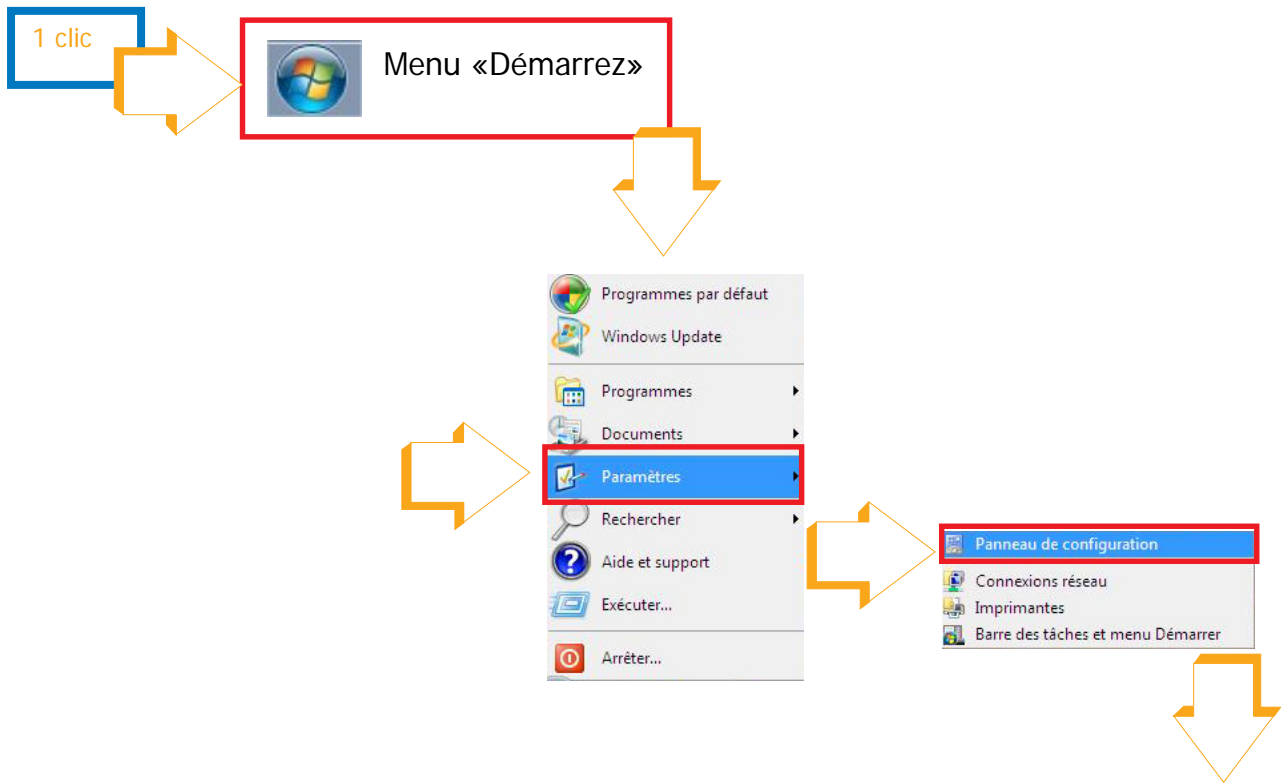

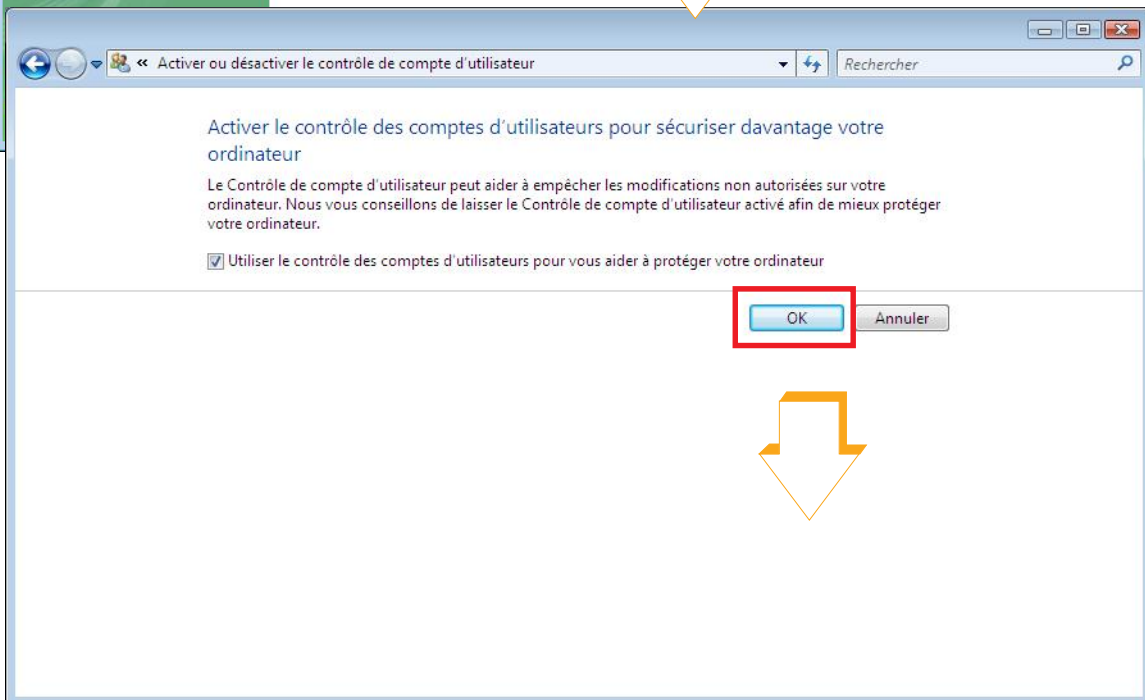
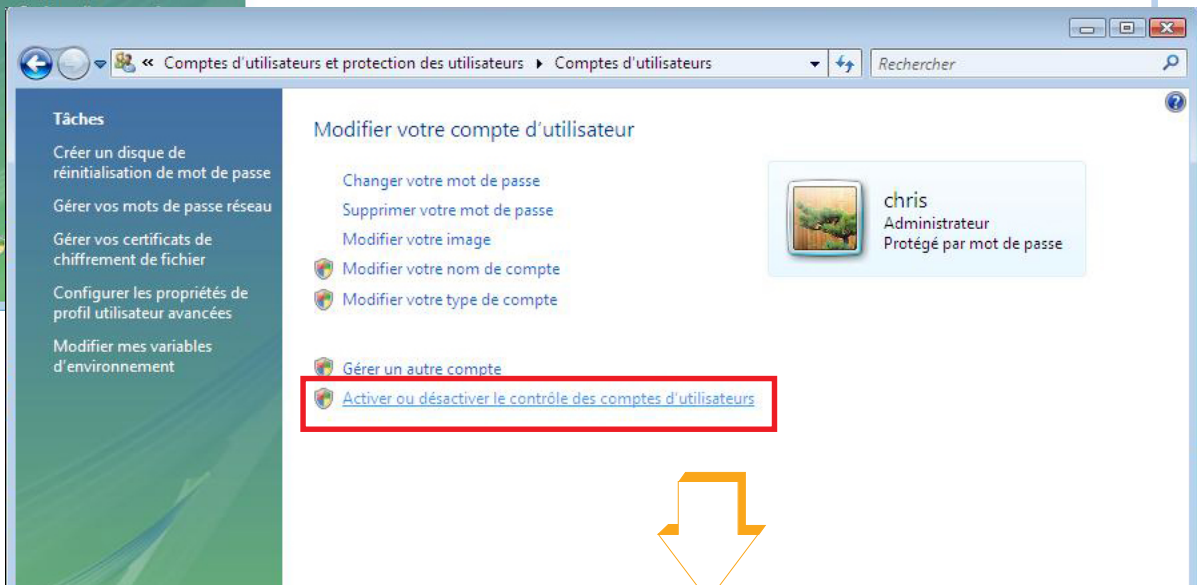
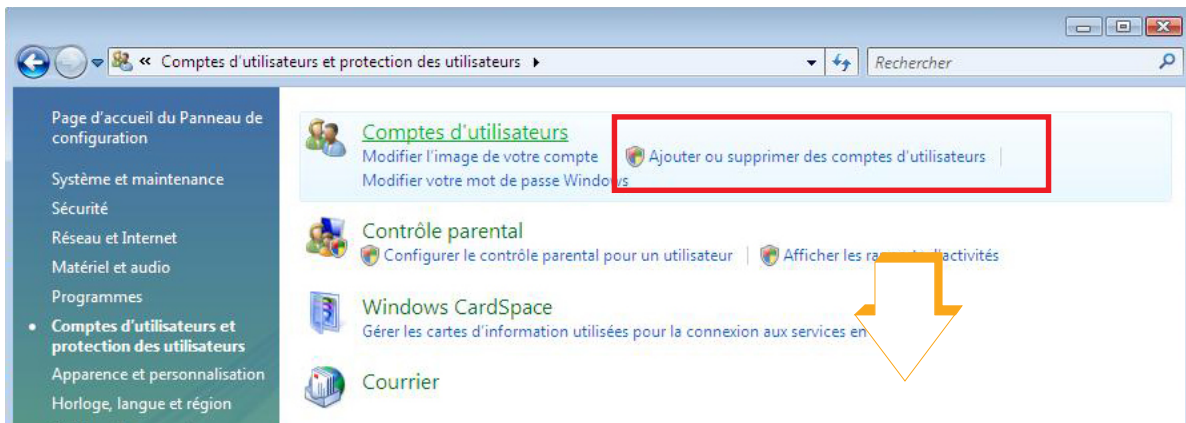

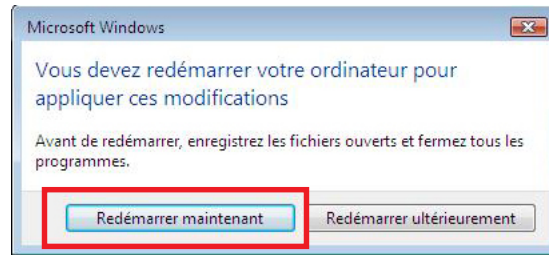

Le poste de travail redémarre automatiquement

## Paramétrage du pare-feu

Pour modifier les paramètres du pare-feu procédez comme ci-dessous.

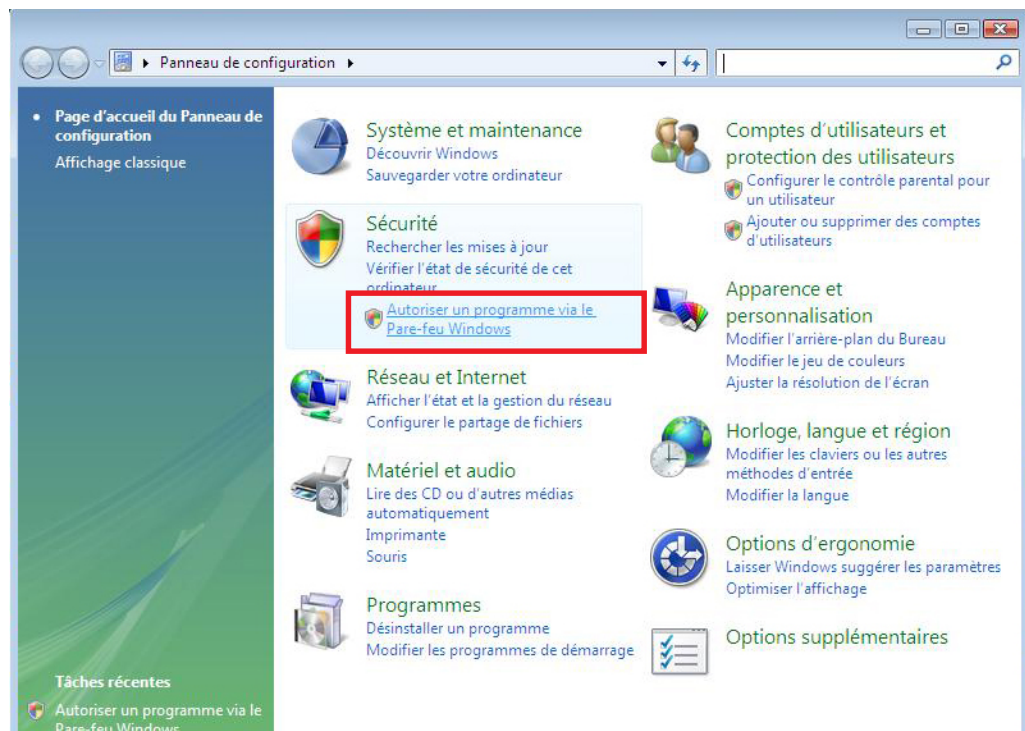
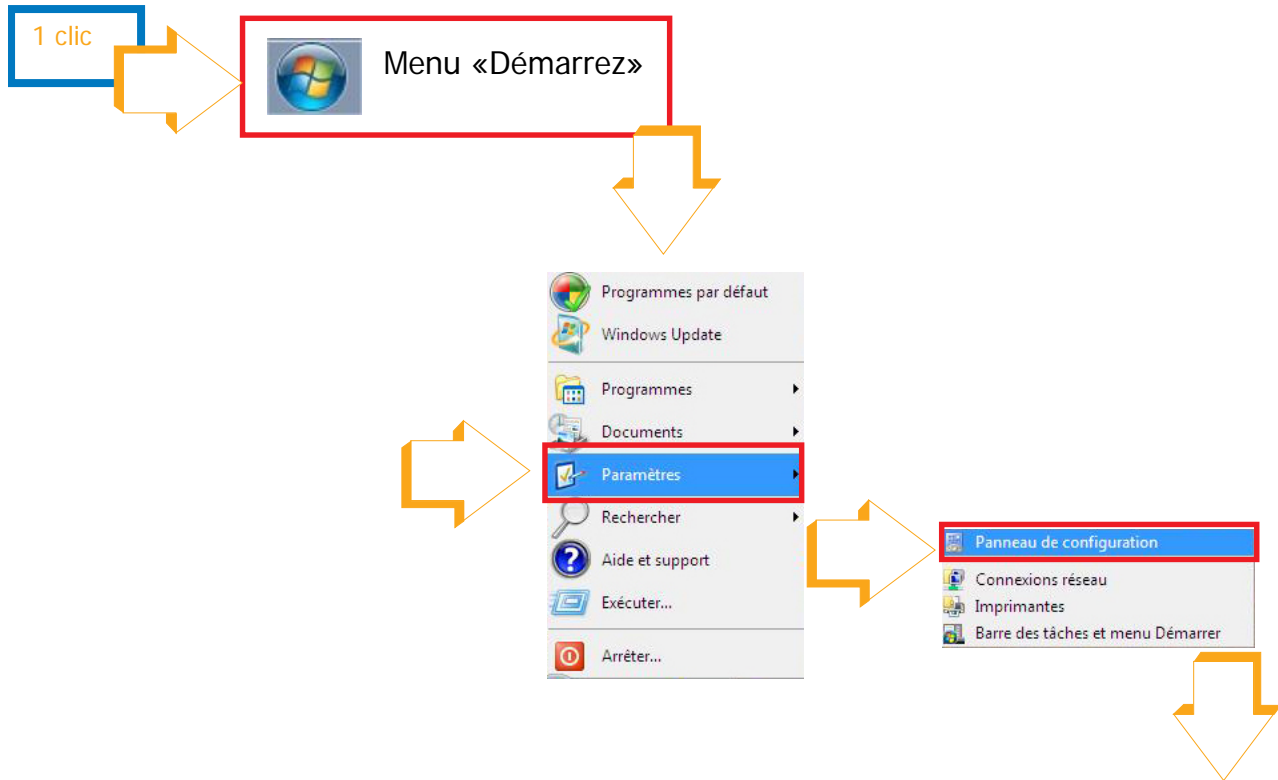

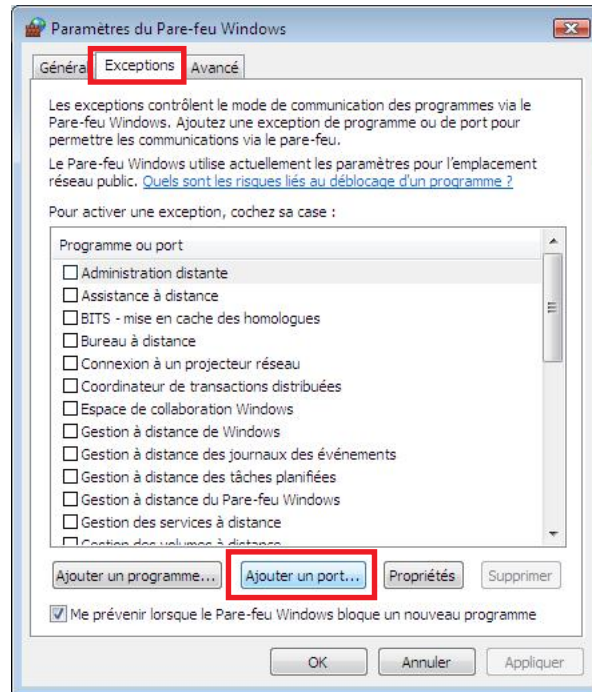

Nommer la base de données  
Inscrire le numéro de port: 3306

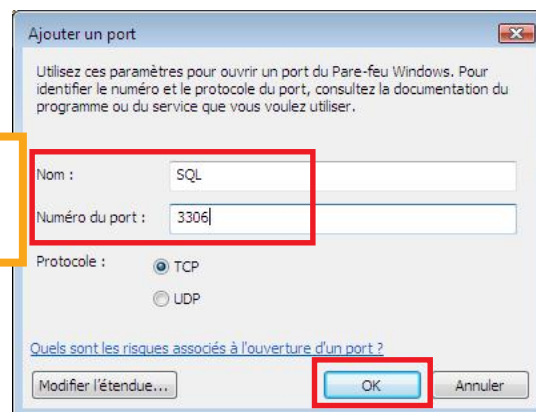

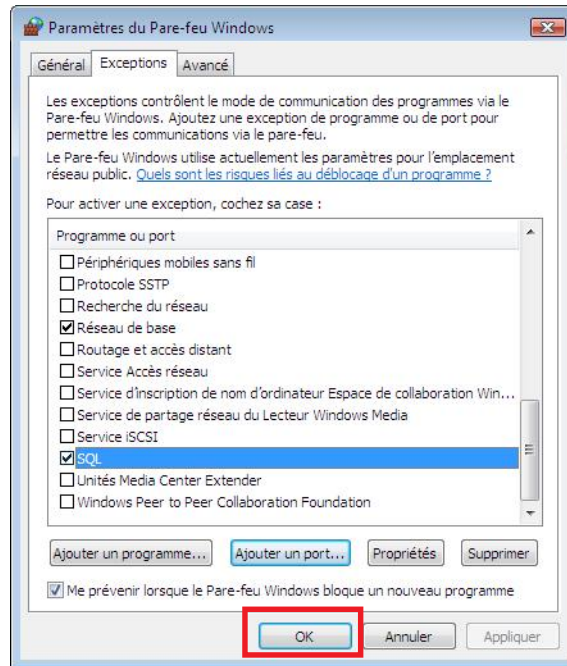



# Windows XP, Préparation du poste serveur

## Recherche de l'adresse IP du poste serveur

L'adresse IP est nécessaire pour connecter les postes clients au poste serveur.

L'adresse IP fixe est créée manuellement. Il est nécessaire de la noter car elle est demandée lors de la configuration des postes clients.

Quitter Médiclick Studio5 puis suivre les instructions ci-dessous.

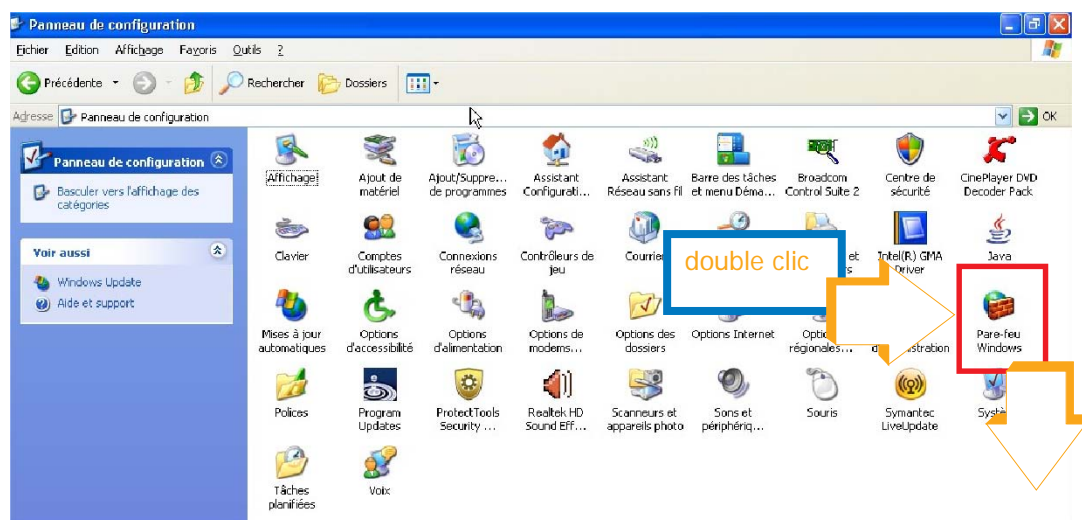
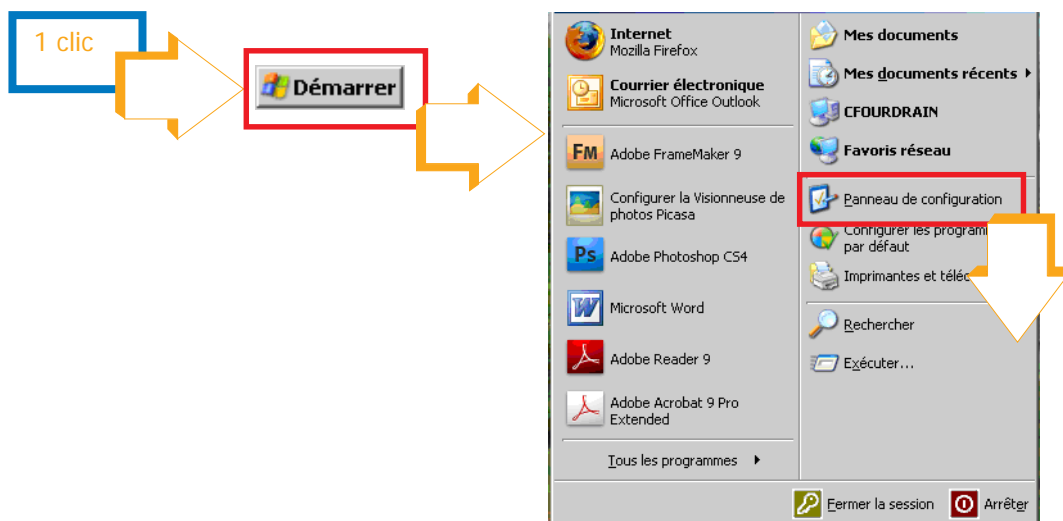

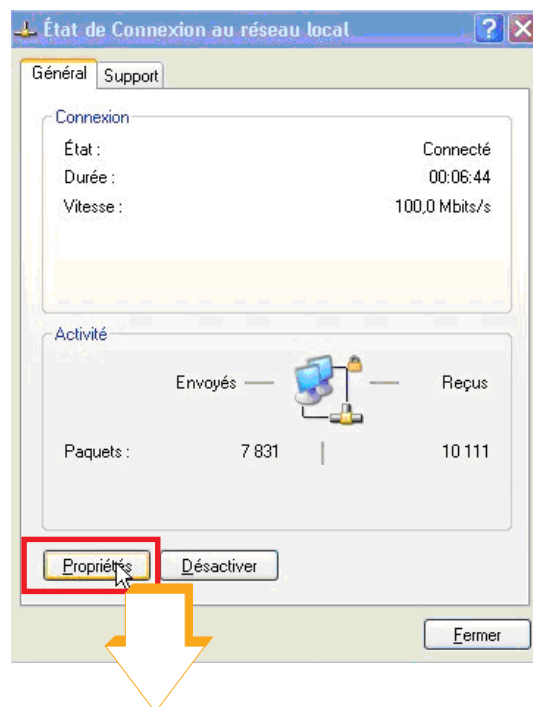
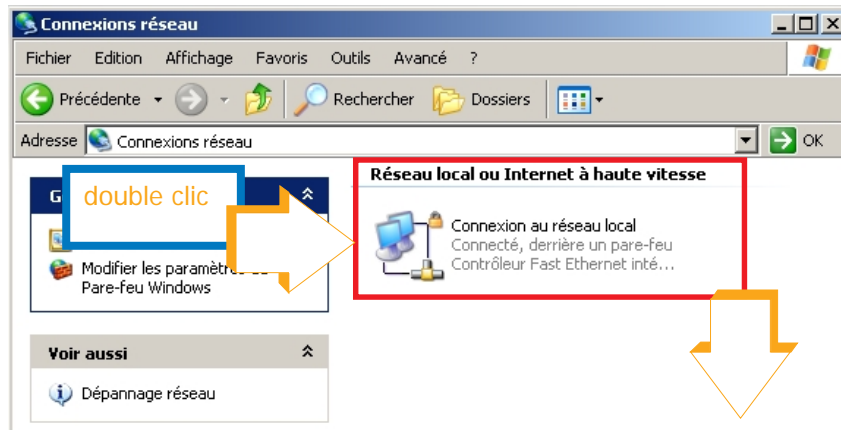

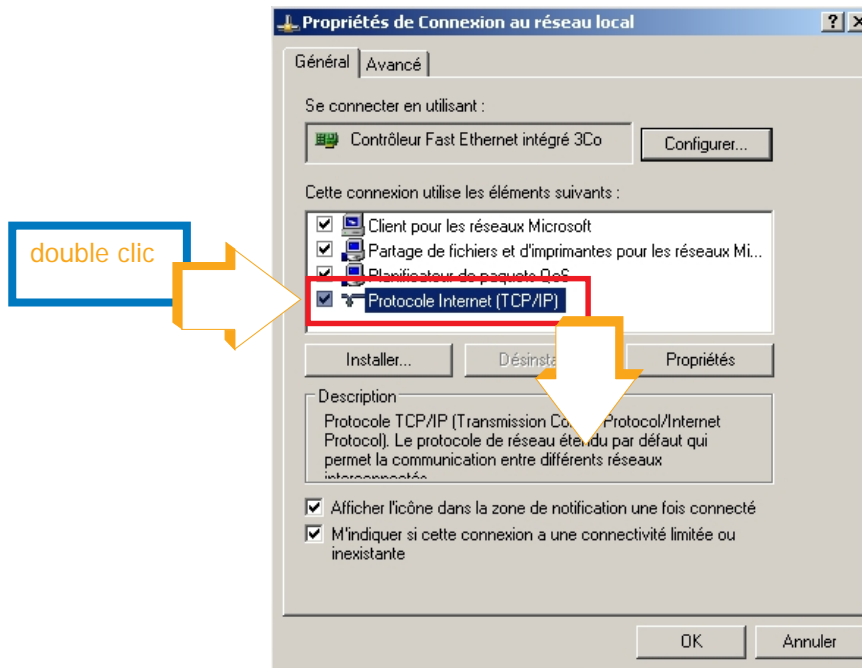

Saisissez l'adresse IP (format d'une adresse IP: xx.xx.xx.xxx)

**Noter cette adresse IP.**

Remarque: chaque adresse IP est unique

Saisissez l'adresse du serveur DNS (format d'une adresse DNS: xx.xx.xx.xx)

**Noter cette adresse DNS.**

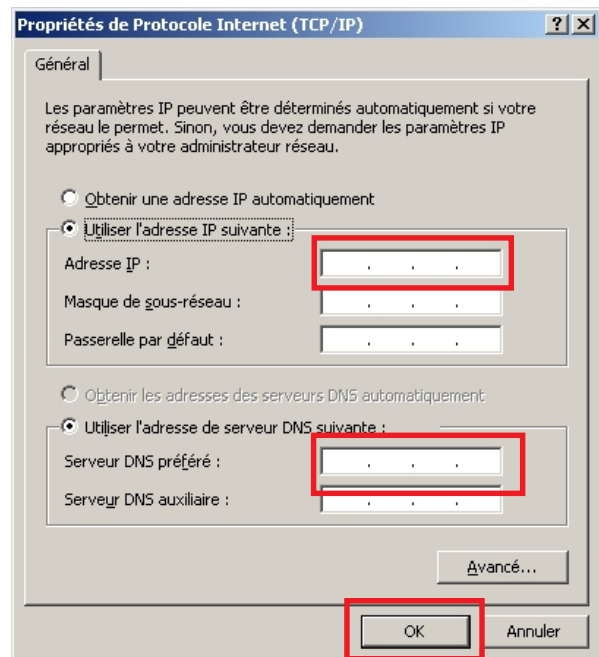

## Dénomination du dossier Cabinet Medical

Il est nécessaire de renommer Cabinet médical vierge en Cabinet Medical.  
Pour le faire, suivre le procédé ci-dessous.

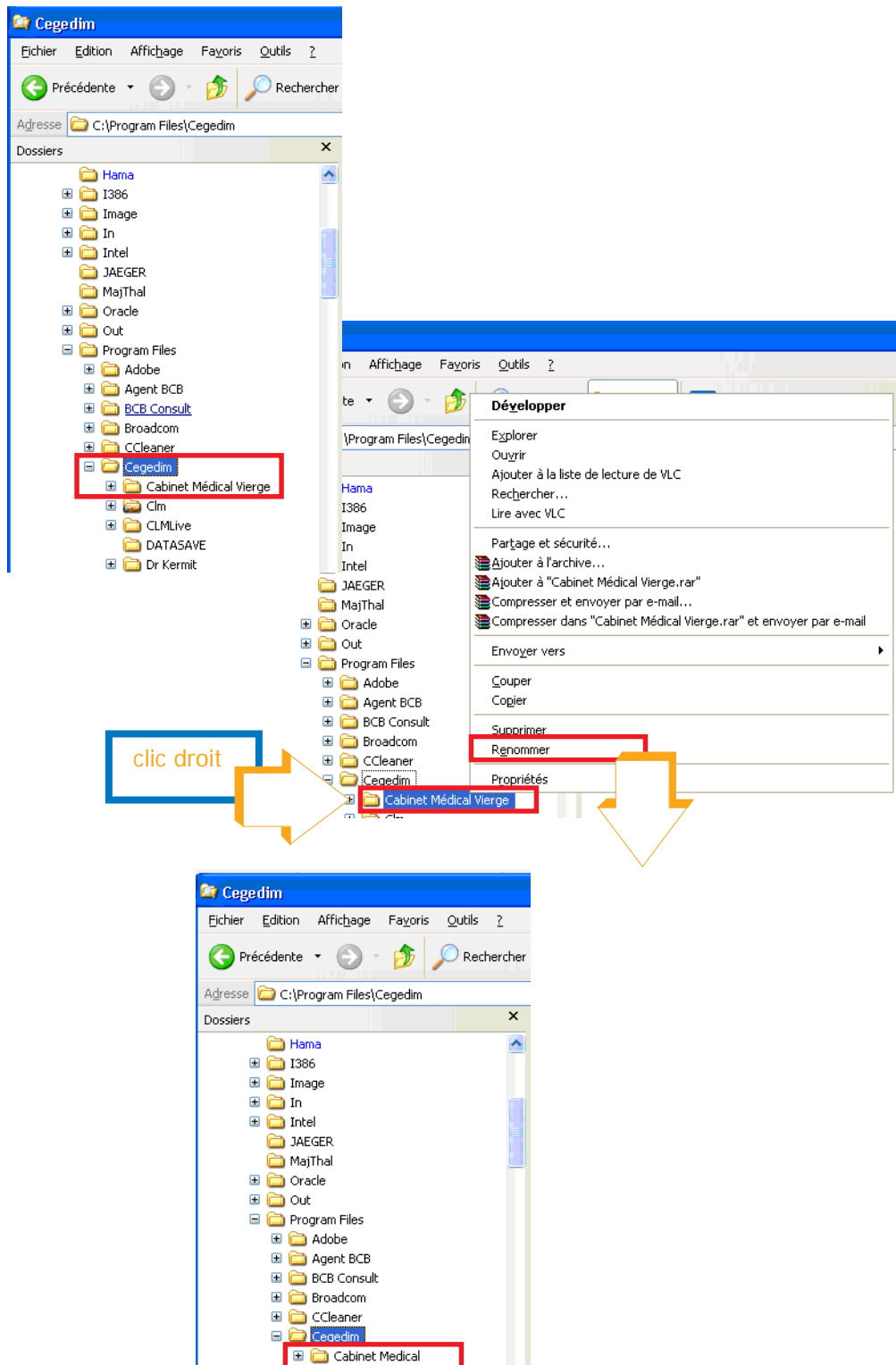

## Partage de fichier

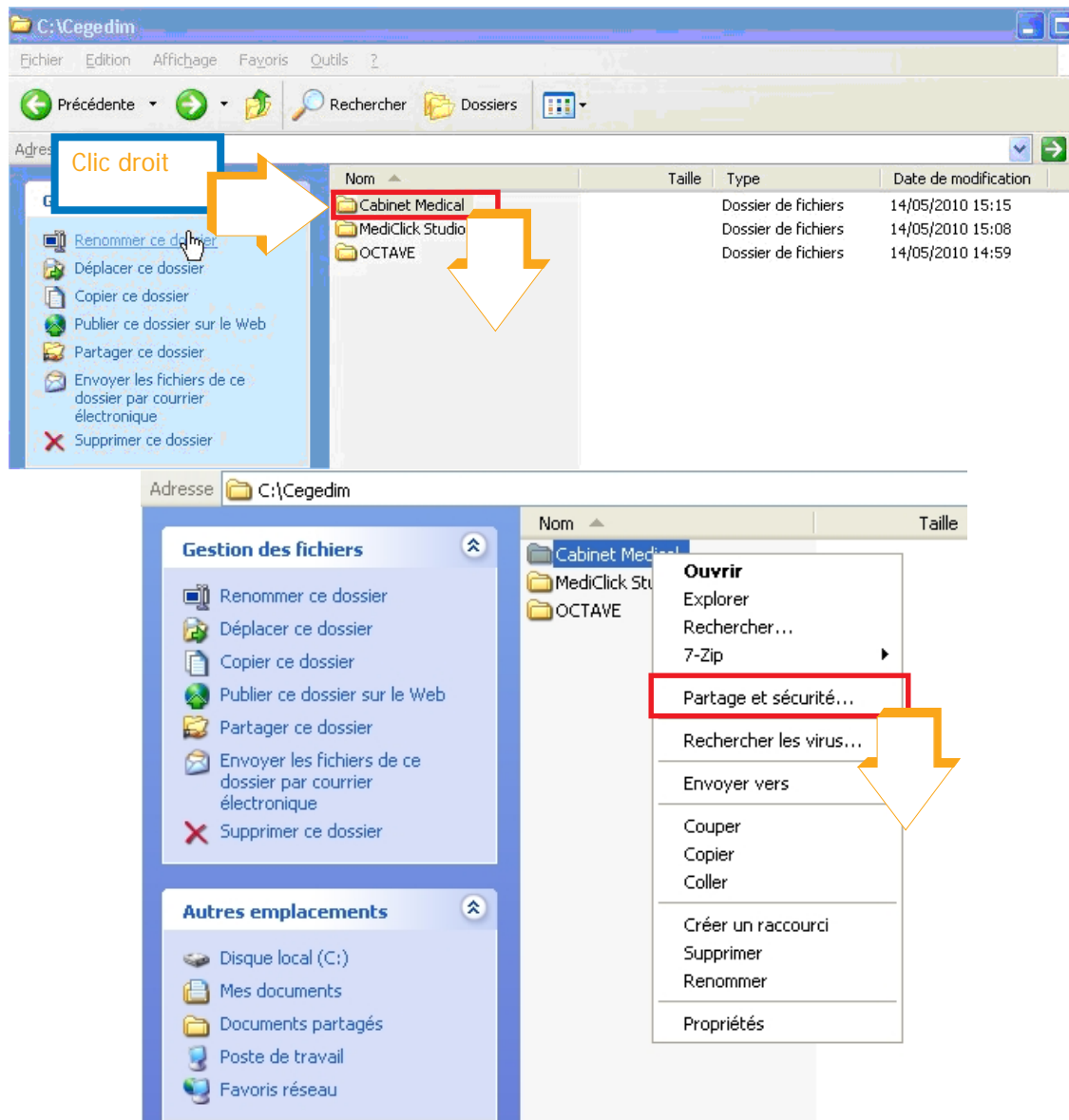

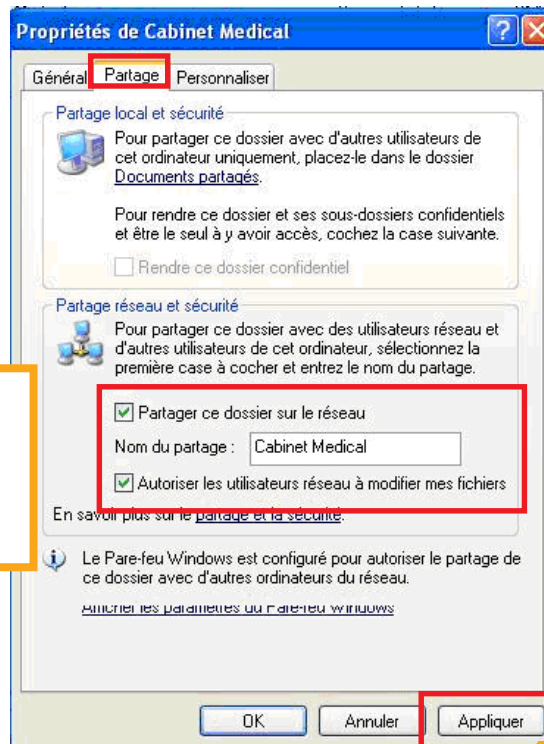

Cochez «Partager ce dossier sur le réseau»

Cochez «Autoriser les utilisateurs réseau...»

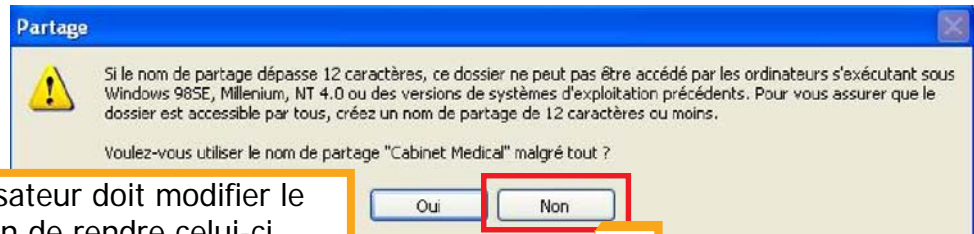

Si besoin est, l'utilisateur doit modifier le nom de partage afin de rendre celui-ci compatible avec les systèmes d'exploitation: Win 98 se, Millenium, NT4

Cochez «Partager ce dossier»

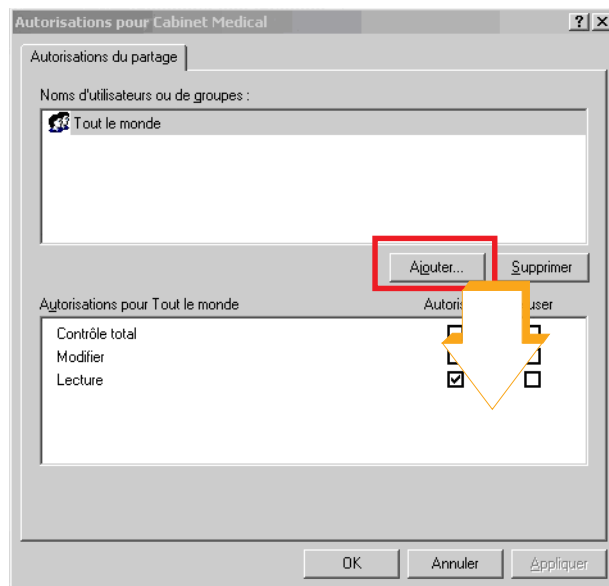
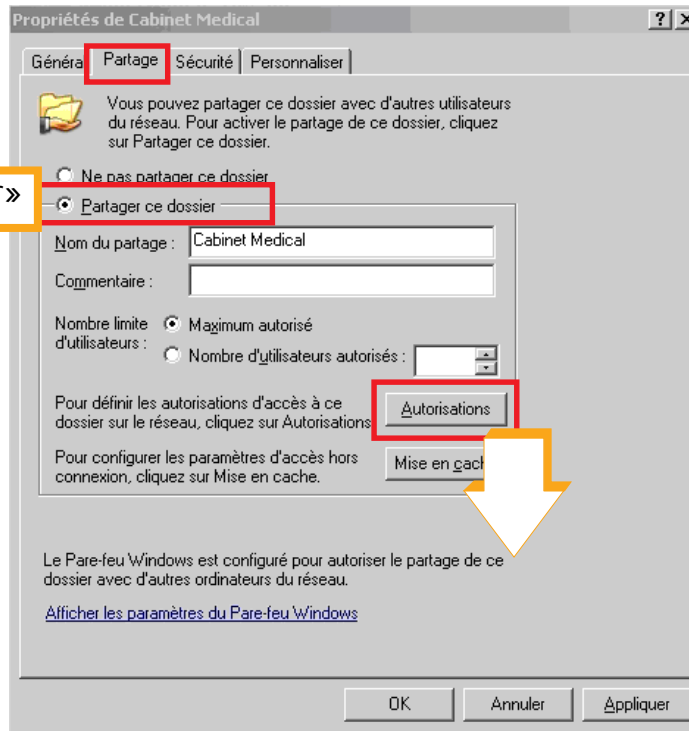

## Définition des droits des utilisateurs

Choisir l'utilisateur du poste client

Sélectionnez Utilisateurs ou Groupes

Sélectionnez le type de cet objet :  
Utilisateurs, Groupes ou Entités de sécurité intégrées

À partir de cet emplacement :  
NOMDUPOSTE

Entrez les noms des objets à sélectionner (exemples) :  
NOMDUPOSTE\PaulDemo

Avancé... OK Annuler

Autoriser:

- le contrôle total
- la modification
- et la lecture

Autorisations pour Cabinet Medical

Autorisations du partage

Noms d'utilisateurs ou de groupes :

PaulDemo (NOMDUPOSTE\PaulDemo)  
Tout le monde

Ajouter... Supprimer

Autorisations pour PaulDemo

	Autoriser	Refuser
Contrôle total	<input checked="" type="checkbox"/>	<input type="checkbox"/>
Modifier	<input checked="" type="checkbox"/>	<input type="checkbox"/>
Lecture	<input checked="" type="checkbox"/>	<input type="checkbox"/>

OK Annuler Appliquer

Le nouvel utilisateur est créé



## Paramétrage du pare feu

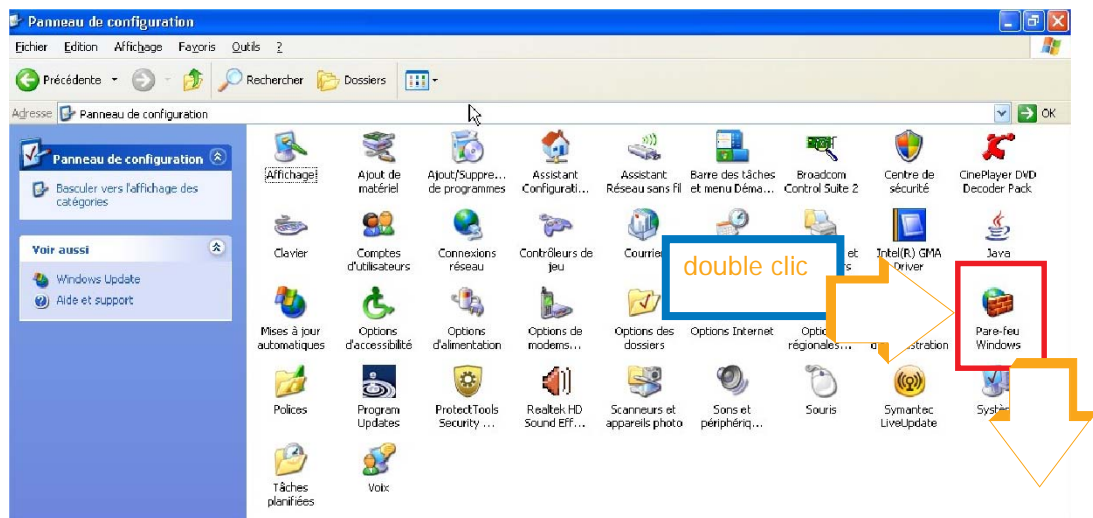
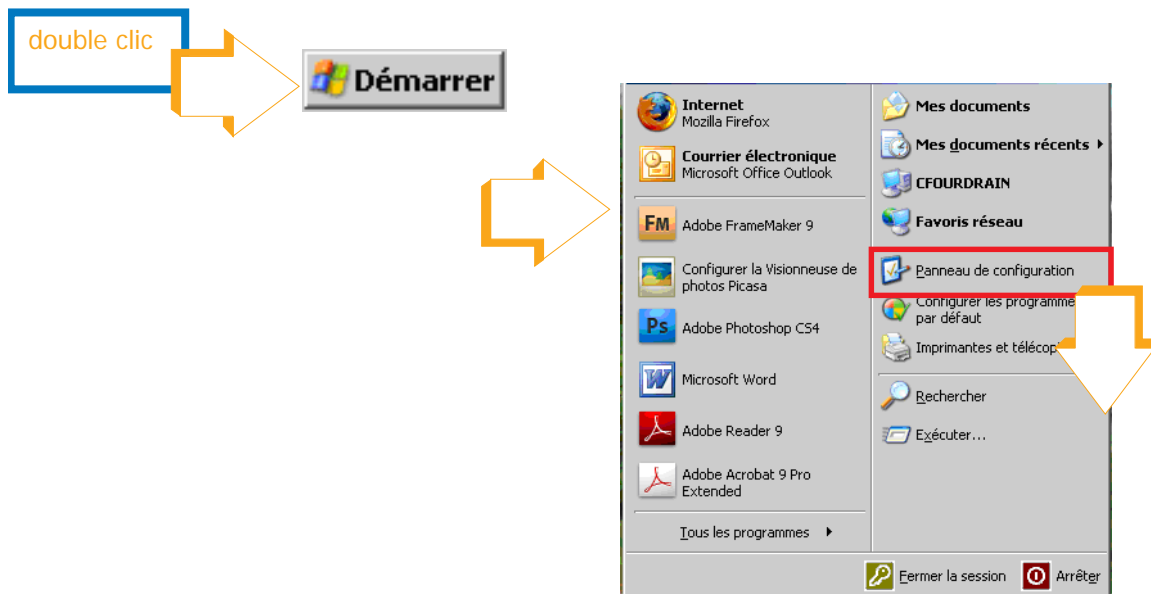

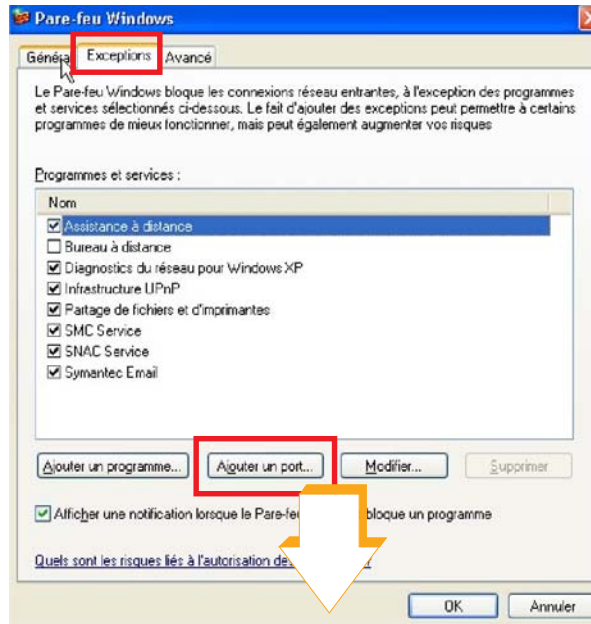

Donner un nom à la base de données  
Renseigner le numéro de port: 3306

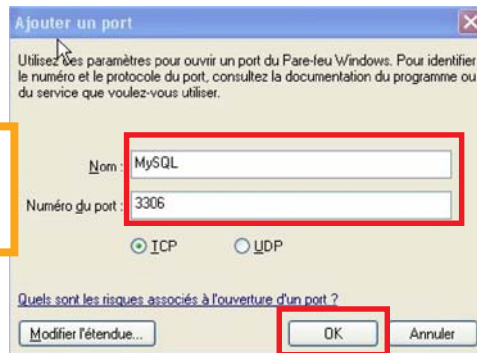

## Windows 2008 serveur, Préparation du poste serveur

Afin d'installer MédiClick Studio 5 sur un serveur 2008, certains paramètres sont à faire:

- 1 - Il est nécessaire d'installer une fonctionnalité supplémentaire «Expérience utilisateur». Elle regroupe un certain nombre d'applications et de fonctionnalités qui sont fournies dans le système d'exploitation Windows Vista® \ Seven
- 2 - Partager du dossier contenant le «Mcimages.df1»
- 3 - Ajouter le port MySQL 3306 dans le pare-feu de Windows
- 4 - Désactiver le partage «accès réseau avec mot de passe».

### Installation «Expérience utilisateur»

Depuis le menu «Démarrer\Ordinateur\Gérer».

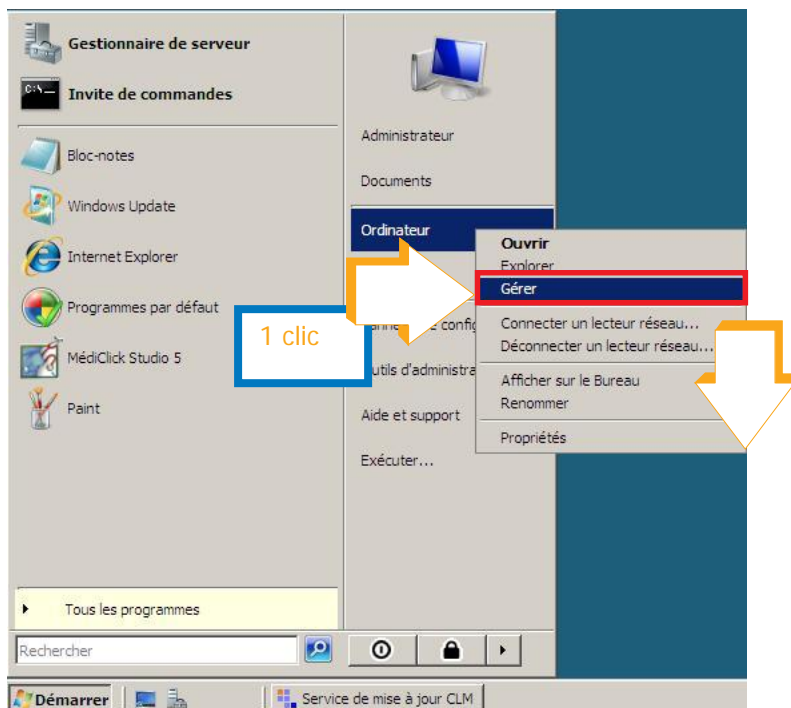

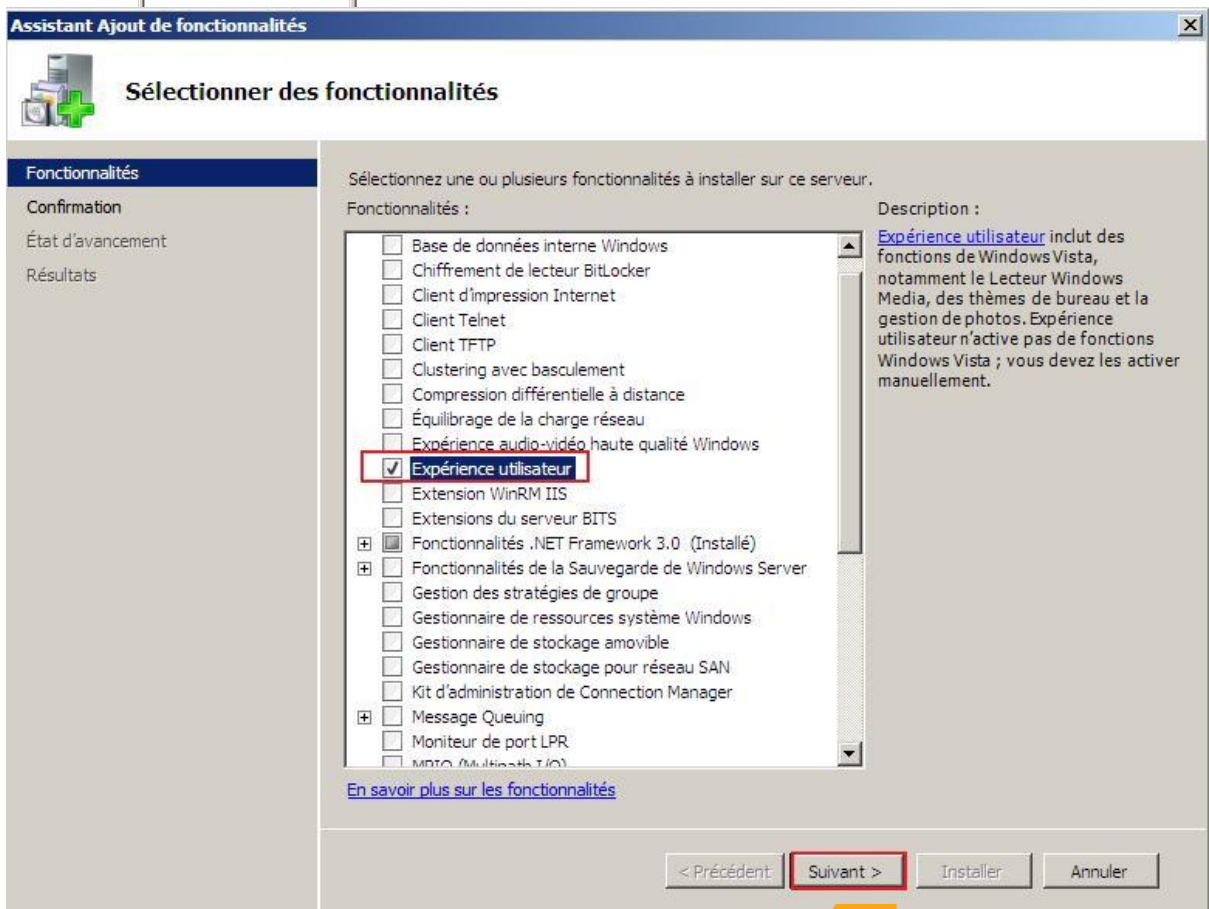

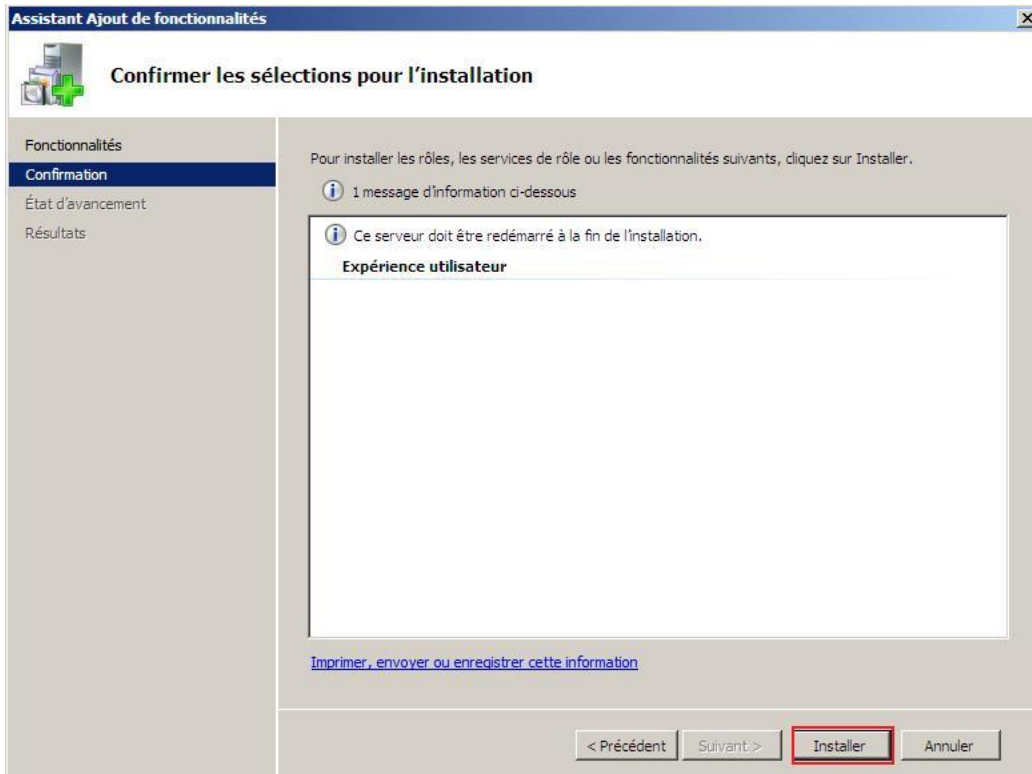

## Partager le dossier contenant «Mcimages.df1»

Faire un clic «droit» sur le dossier contenant le «MCimages.df1» puis «propriétés».

### • Partage

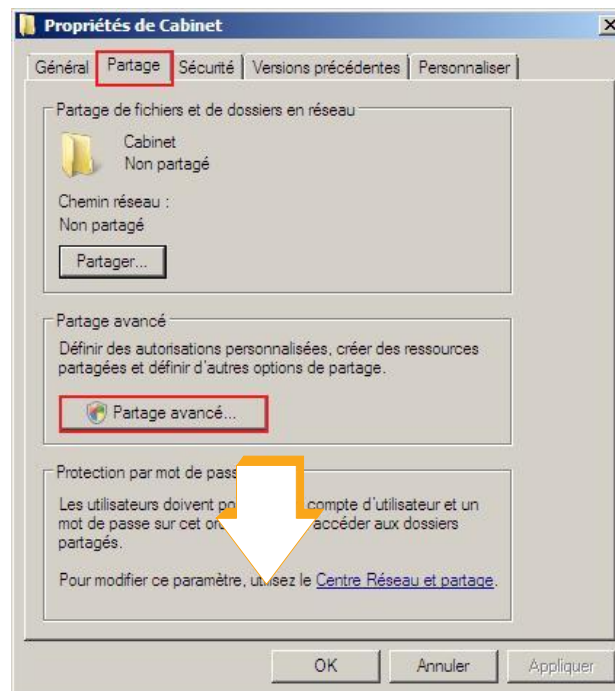
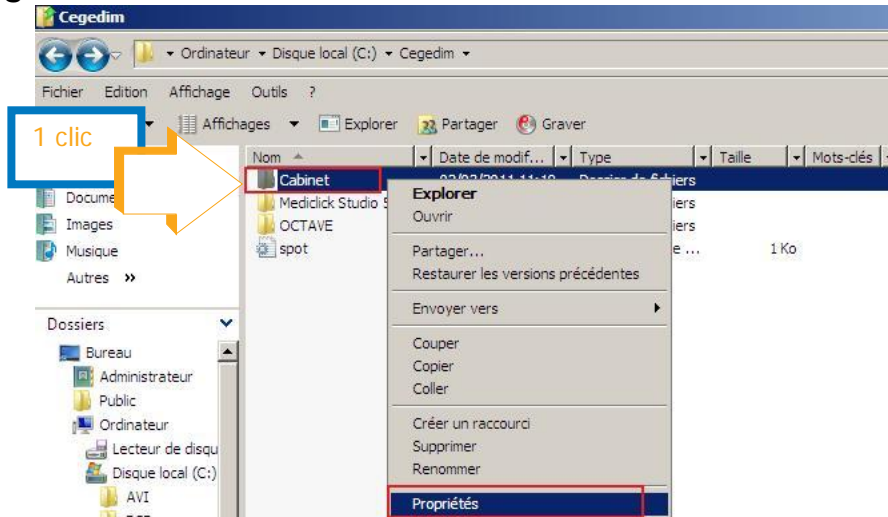

Cocher la case

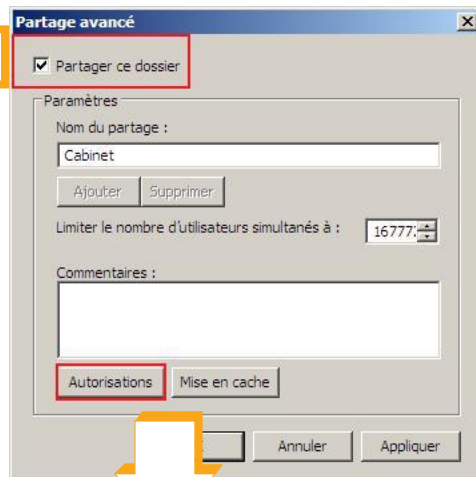

Cocher les cases

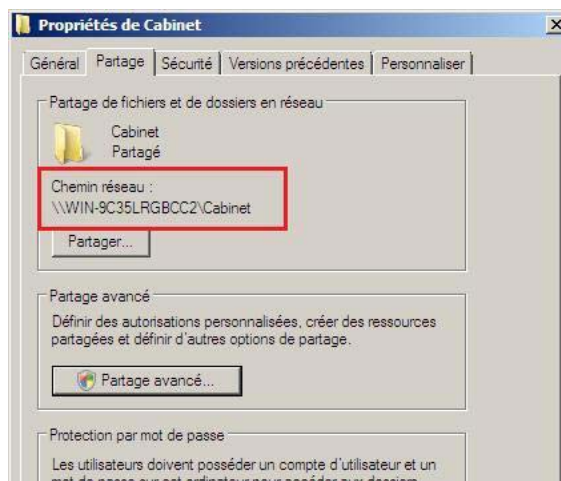
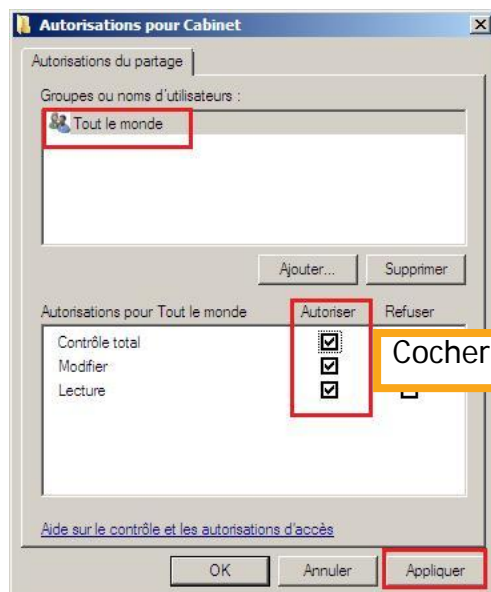

• Sécurité

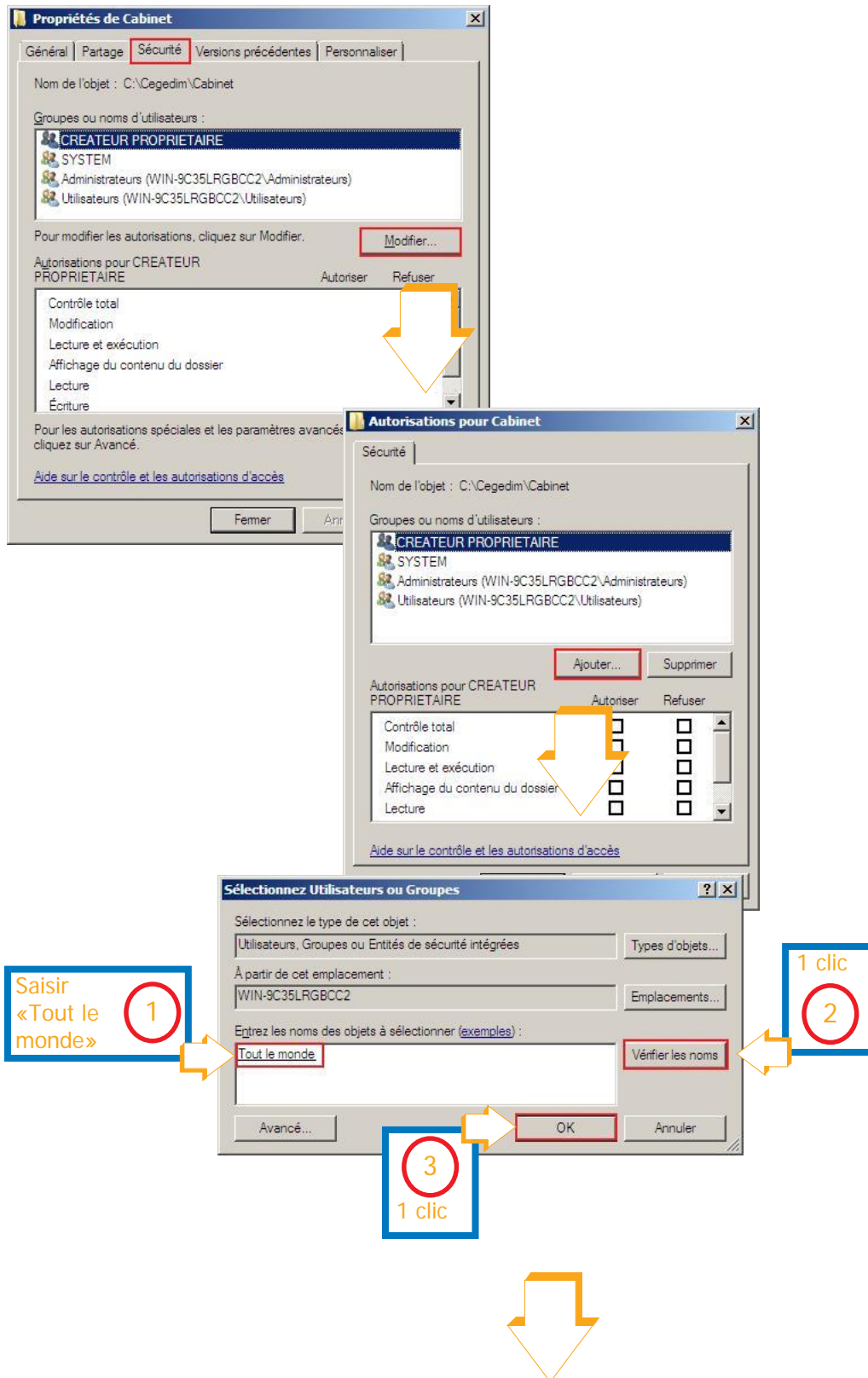



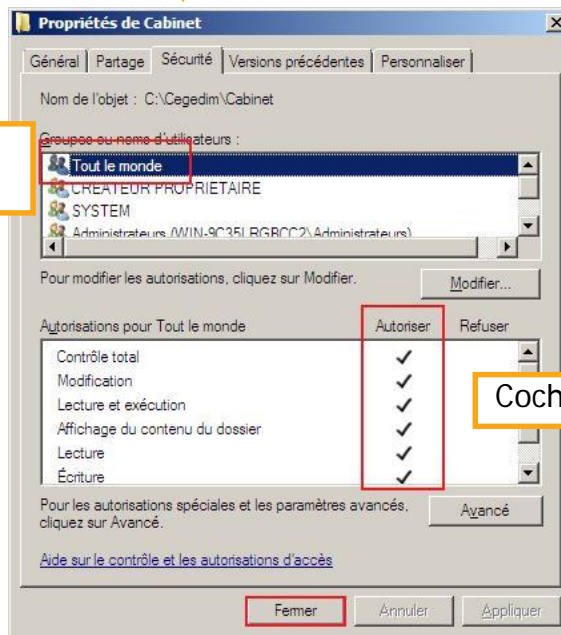
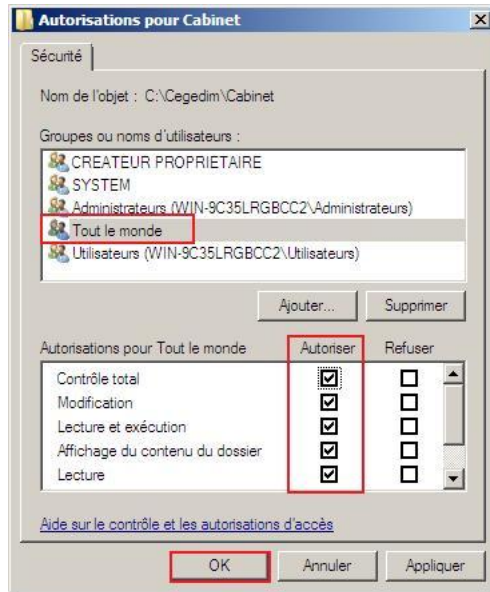

Sélectionner  
«Tout le monde»

Cocher les cases

• Ajout du port 3306 «My Sql» dans le pare-feu

Depuis le menu «Démarrer\panneau de configuration».

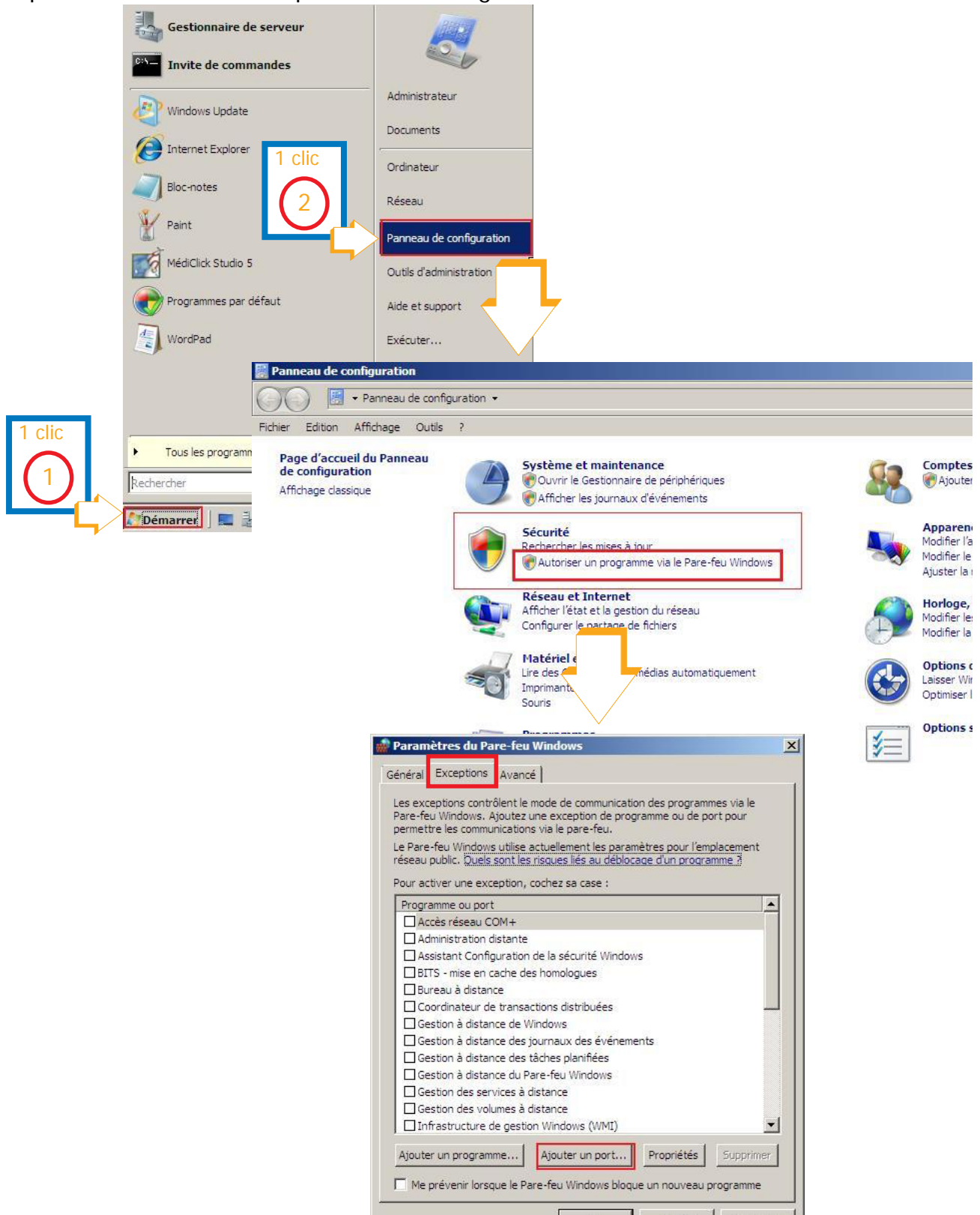



Nommer la base de données  
Inscrire le numéro de port: 3306

**Ajouter un port**

Utilisez ces paramètres pour ouvrir un port du Pare-feu Windows. Pour identifier le numéro et le protocole du port, consultez la documentation du programme ou du service que vous voulez utiliser.

Nom : SQL

Numéro du port : 3306

Protocole :  TCP  
 UDP

[Quels sont les risques associés à l'ouverture d'un port ?](#)

Modifier l'étendue... OK Annuler

• Désactiver le partage «accès réseau avec mot de passe»

Depuis le menu «Démarrer \panneau de configuration».

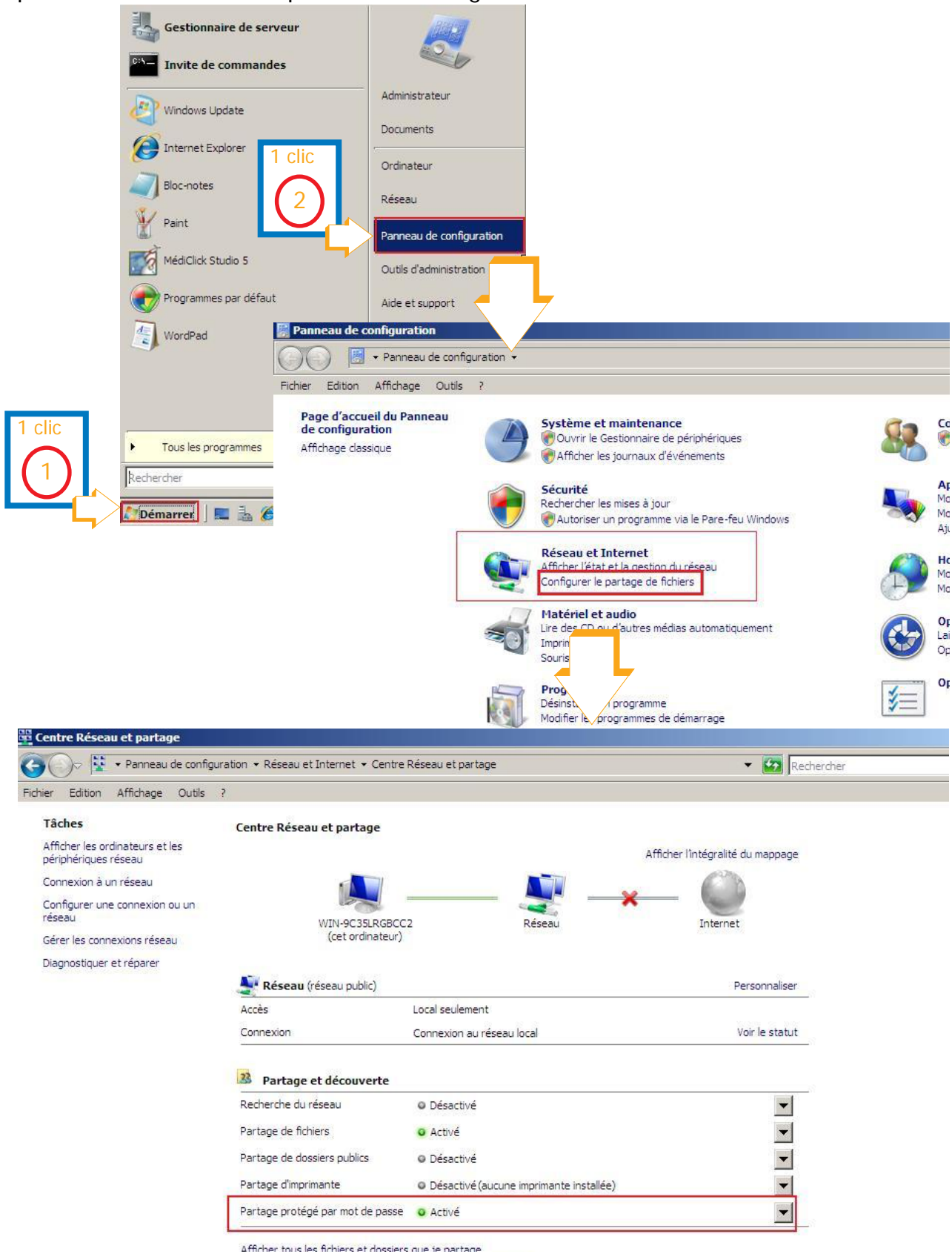



Cocher les cases

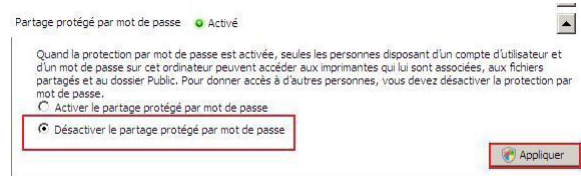

Remarque: Vérifier que «Désactiver le partage protégé par mot de passe» est bien désactivé.

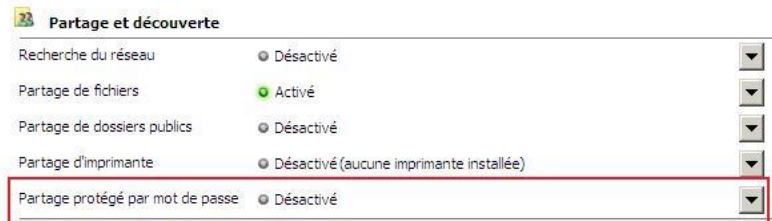

# Windows 2003 serveur, Préparation du poste serveur

## Recherche de l'adresse IP du poste serveur

L'adresse IP est nécessaire pour connecter les postes clients au poste serveur.  
Quitter Médiclick Studio5 puis suivre les instructions ci-dessous.

L'adresse IP fixe est créée manuellement. Il est nécessaire de la noter car elle est demandée lors de la configuration des postes clients.

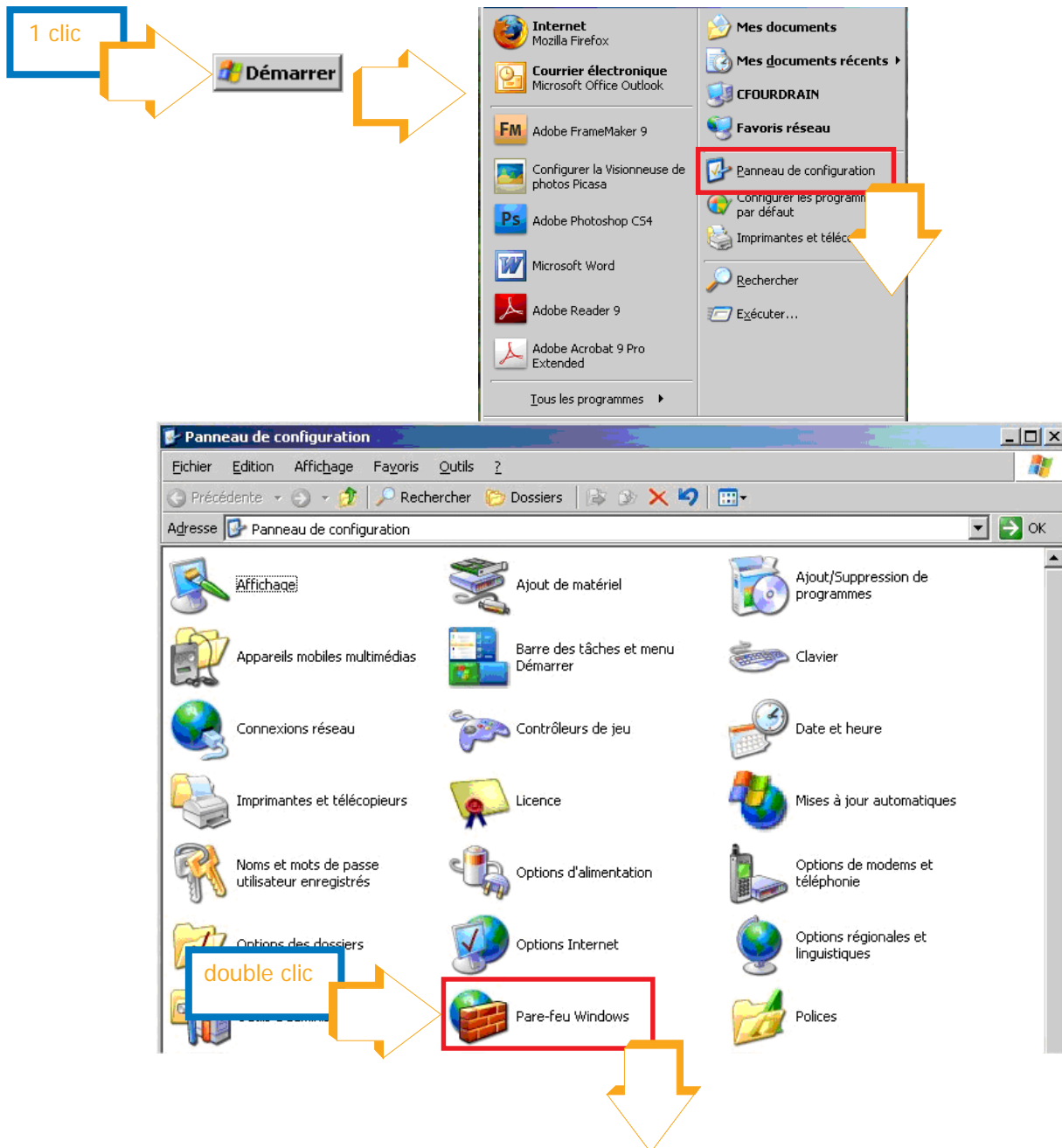

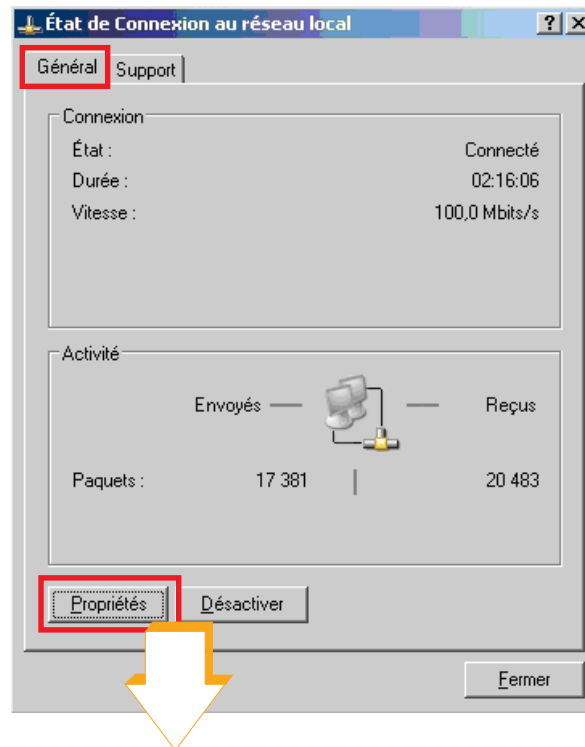

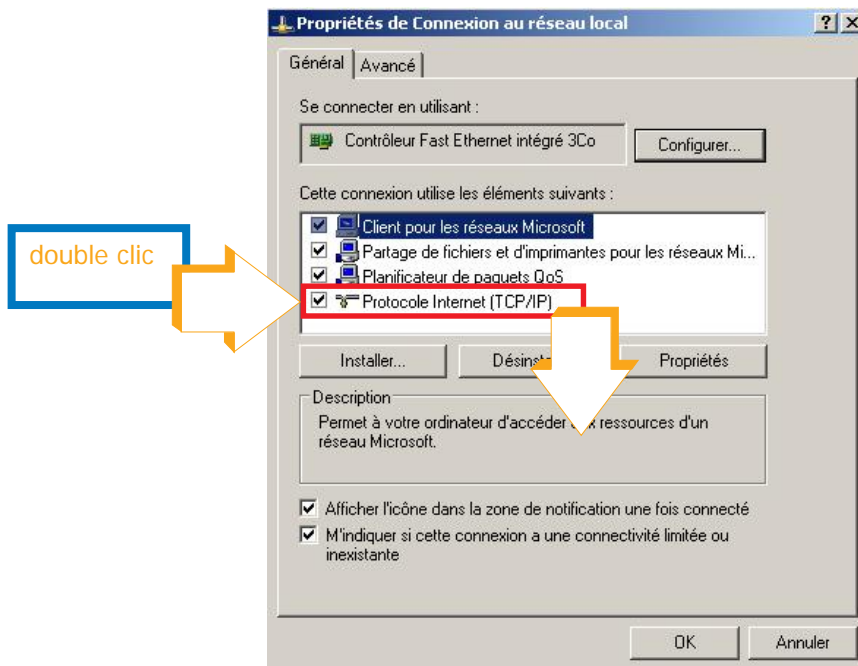

Saisissez l'adresse IP (format d'une adresse IP: xx.xx.xx.xxx)  
Noter cette adresse IP.

Remarque: chaque adresse IP est unique

Saisissez l'adresse du serveur DNS (format d'une adresse DNS: xx.xx.xx.xx)  
Noter cette adresse DNS.

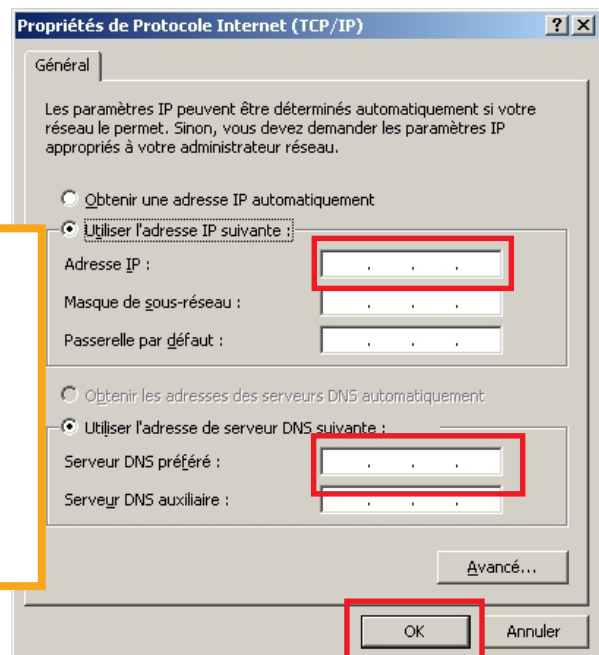



## Dénomination du dossier Cabinet Medical

Il est nécessaire de renommer Cabinet médical vierge en Cabinet Medical.  
Pour le faire, suivre le procédé ci-dessous.

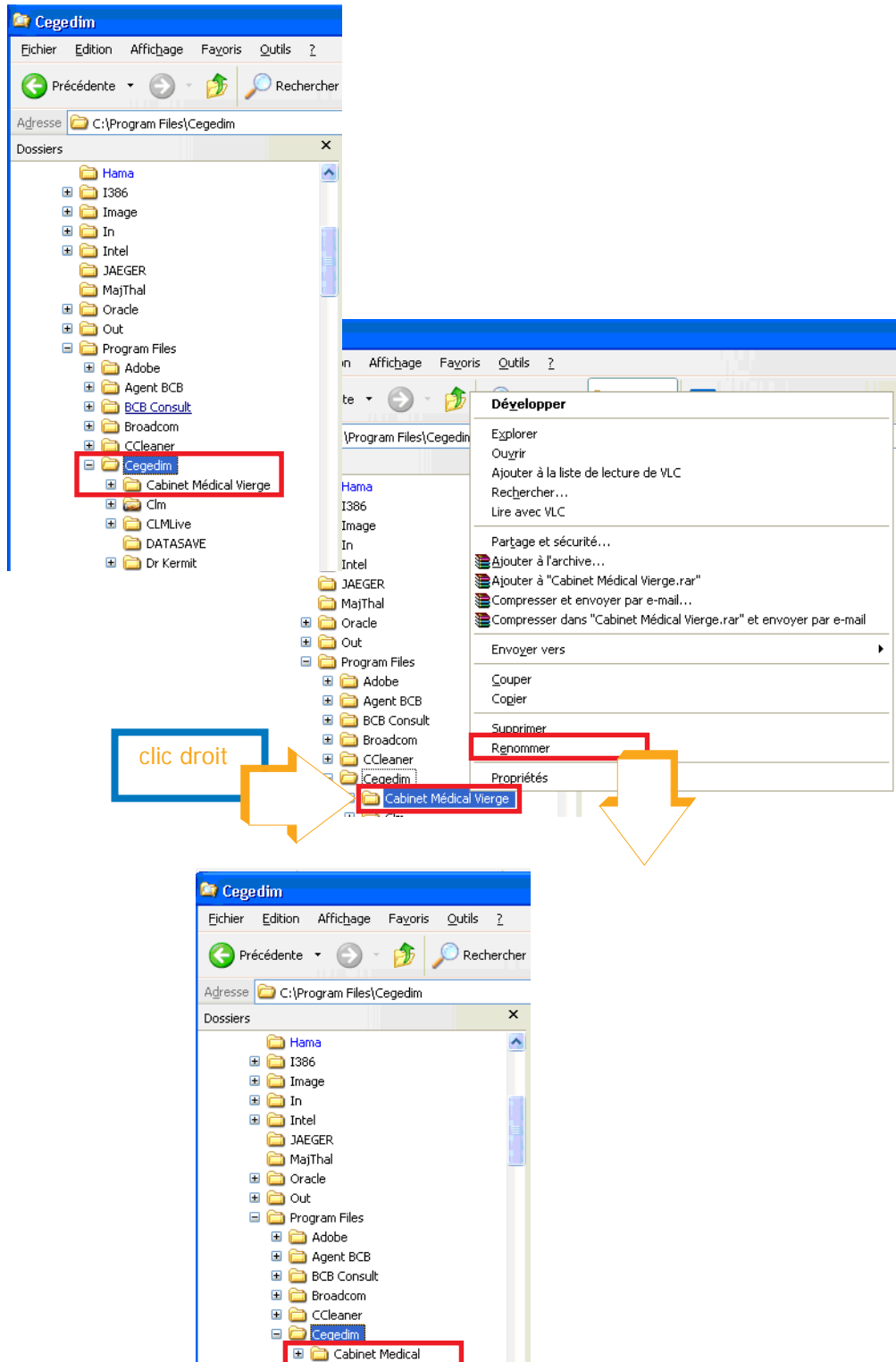

## Partage des fichiers et définition des droits des utilisateurs

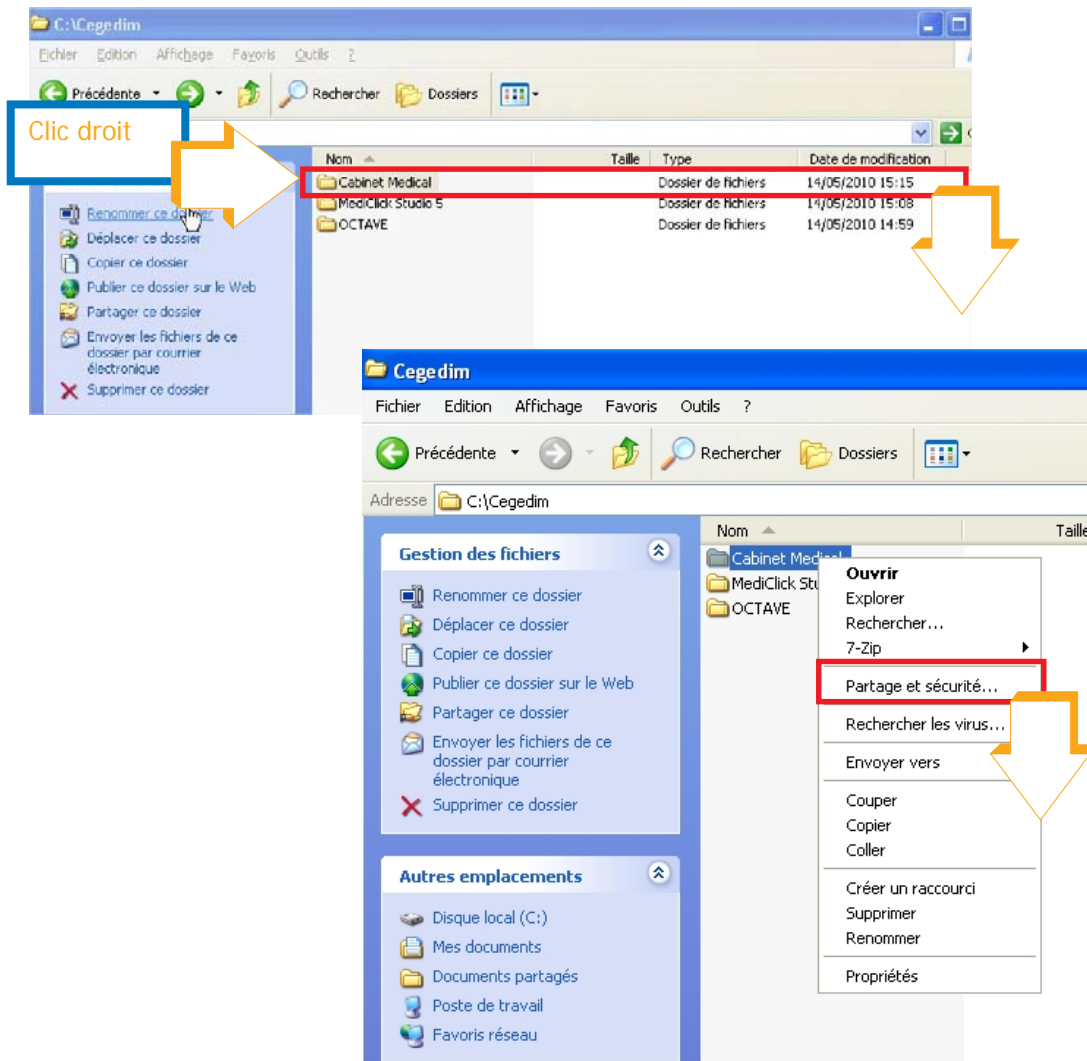

Cochez «Partager ce dossier»

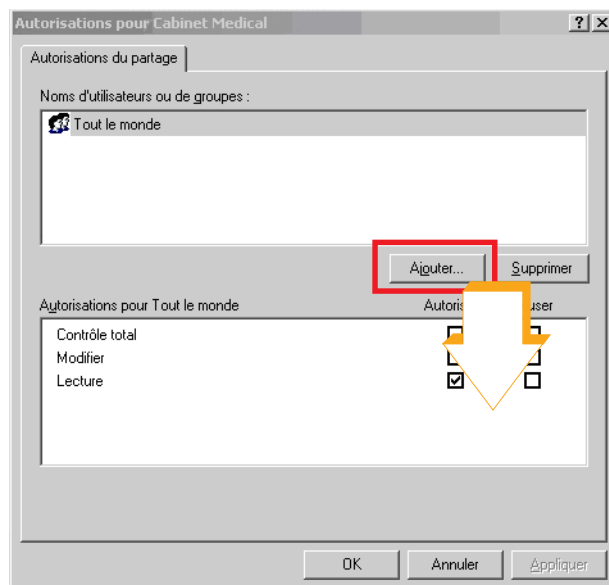
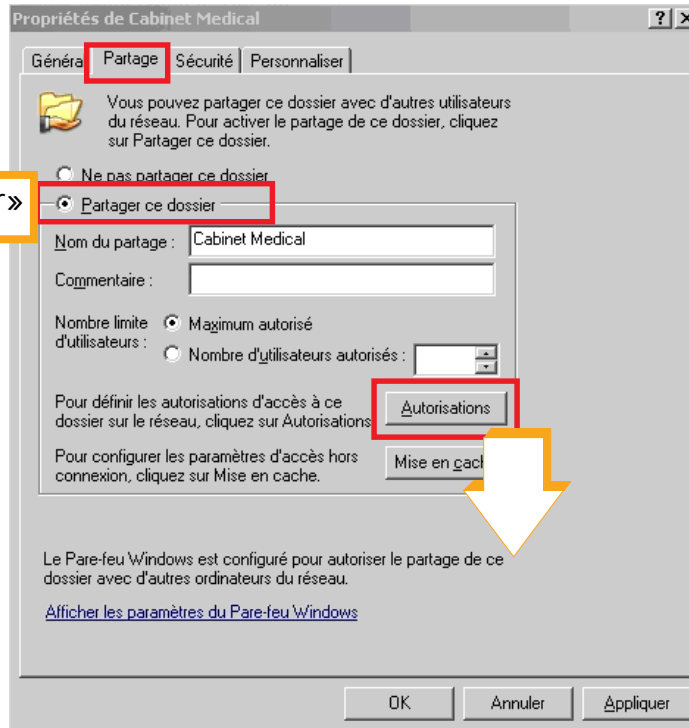

Choisir l'utilisateur du poste client

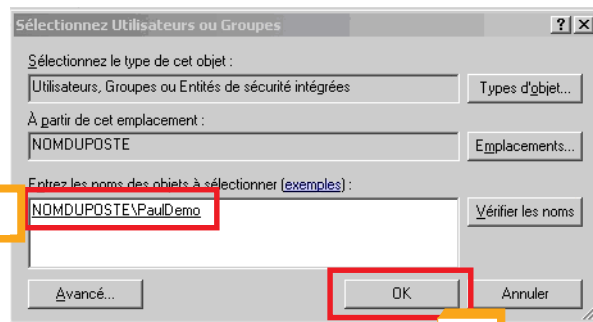

Autoriser:

- le contrôle total
- la modification
- et la lecture

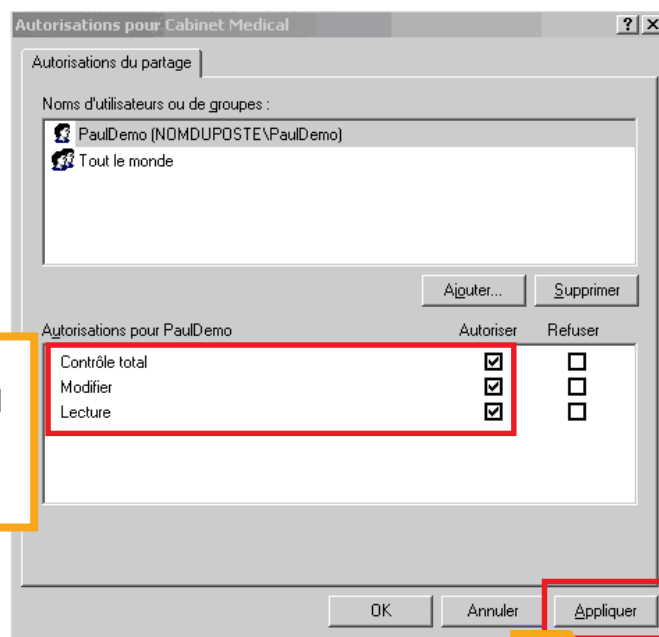

Le nouvel utilisateur est créé

## Paramétrage du pare feu

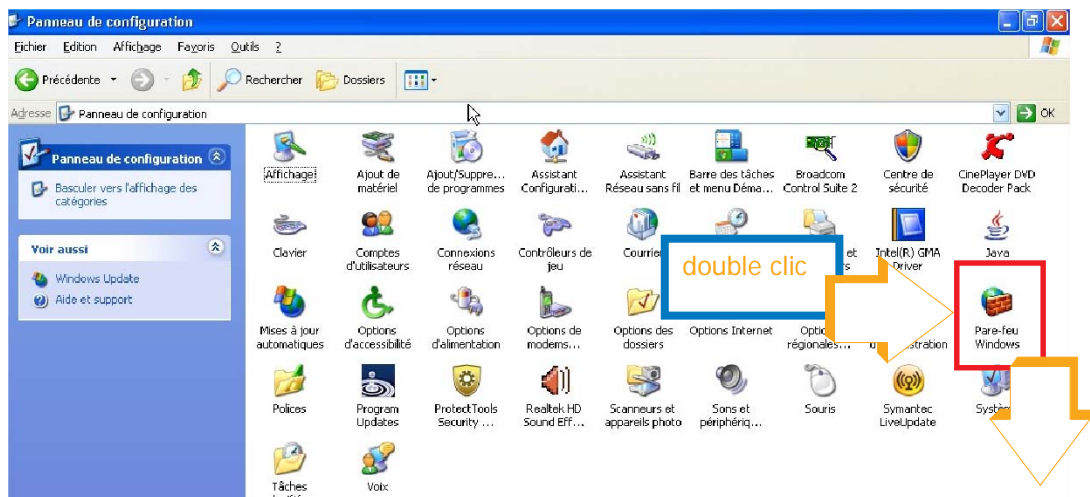

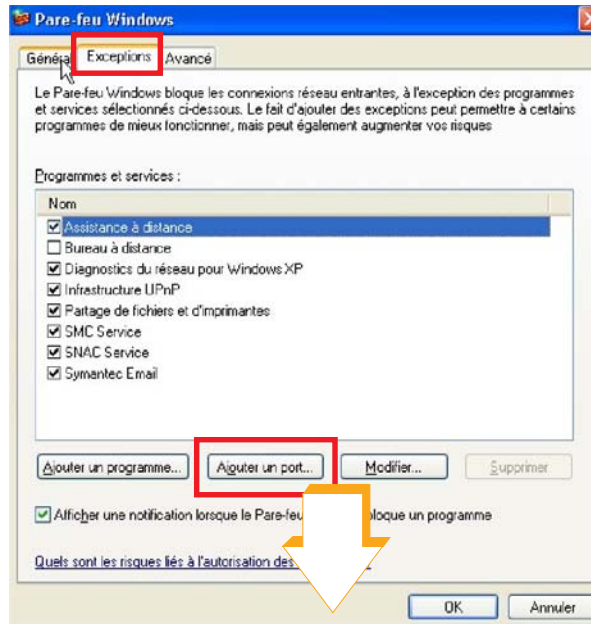

Donner un nom à la base de données  
Renseigner le numéro de port: 3306

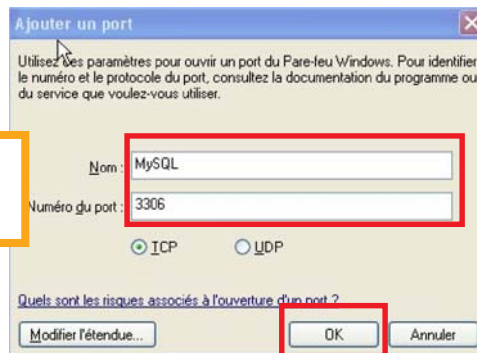

# Ouverture de Médiclick Studio 5 en réseau

## Ouverture de Médiclick Studio 5 sur le poste serveur

Lancer Médiclick Studio 5 à partir de l'icône et suivre la procédure comme indiqué ci-dessous.

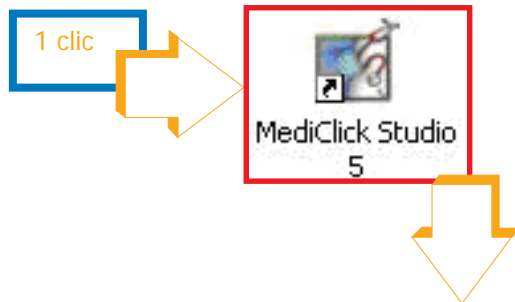

Saisir les informations suivantes:

- Nom
- Prénom
- N° Adéli
- Mot de passe (8 caractères alphanumériques avec au moins une majuscule).

 La saisie de ces renseignements est obligatoire

Bonjour, bienvenue à bord de MédiClick! Studio 5

Ce logiciel vous est gracieusement offert en test pour une durée de 30 Jours, Personnalisez-le Avant de commencer

Tapez votre prénom:

Tapez votre nom:

Tapez votre N°ADEL:

Tapez un mot de passe:

Saisie Capitalisée...  Saisie libre...

**Annuler** La saisie de tous les champs est obligatoire!

Pour valider les informations, utiliser la touche Tab

Bonjour, bienvenue à bord de MédiClick! Studio 5

Ce logiciel vous est gracieusement offert en test pour une durée de 30 Jours, Personnalisez-le Avant de commencer

Tapez votre prénom:

Tapez votre nom:

Tapez votre N°ADEL:

Tapez un mot de passe:

Saisie Capitalisée...  Saisie libre...

**Vous êtes bien le Docteur Paul DEMO ?**

**Annuler** La saisie de tous les champs est obligatoire! **OUI**

Vérification du nom du praticien

 Ce poste de travail sert-il de serveur principal dans le cadre d'une utilisation en réseau de plusieurs médecins ?



Renseignez un nom pour la base de données (uniquement en lettre minuscule sans espace ni caractères spéciaux)

Nom de la base

Donnez un nom à la base (Uniquement des lettres minuscules)



Préparation de la base...

Création des tables dans la base

S\_ConstSpecial



Saisir le code utilisateur

Docteur Paul DEMO

Utilisation de MediClick! Studio limitée au 11 JUN 2010

Saisissez ici votre code utilisateur:

Attention il ne vous reste que 30 jours d'utilisation

Si vous souhaitez continuer à utiliser MediClick! Studio, contactez le support Cegedim au 08 25 877 870 pour obtenir un code utilisateur.



Nom du Médecin: Docteur Paul MEDECIN2554  
Base en cours: basemdk sur :127.0.0.1 (3,17 Mo)  
Documents: C:\CEGEDIM\Cabinet Medical Vierge\

Saisie de votre mot de passe  
Il est conseillé de saisir un mot de passe de 8 caractères alphanumérique avec au moins une majuscule.

Médecin: Docteur Paul MEDECIN2554  
Base: Réseau Local Perso (basemdk sur 127.0.0.1)

QUITTER Mode Visite au Cabinet

Renseigner le mot de passe défini page 76 ou page 81

Licence accordée au Docteur Paul DEMO

Version DLL : 4.300

**Votre abonnement est terminé depuis le 31 Octobre 2007**  
Vous avez un Numéro d'enregistrement Temporaire!  
Vous DEVEZ saisir dès maintenant votre nouveau code :

Numéro du Praticien : 99 9 99999 8 Code BCB :

Saisir votre code BCB, si vous êtes abonné sinon fermer la fenêtre avec la croix rouge

⚠ Pour pouvoir utiliser les fonctionnalités de PosoClick!, la Banque Claude Bernard doit être installée.

OK ✓

Insérer votre carte CPS

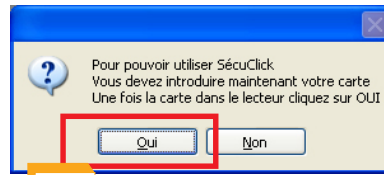

A la fin de la lecture de la carte CPS, saisissez le code sur le lecteur de carte

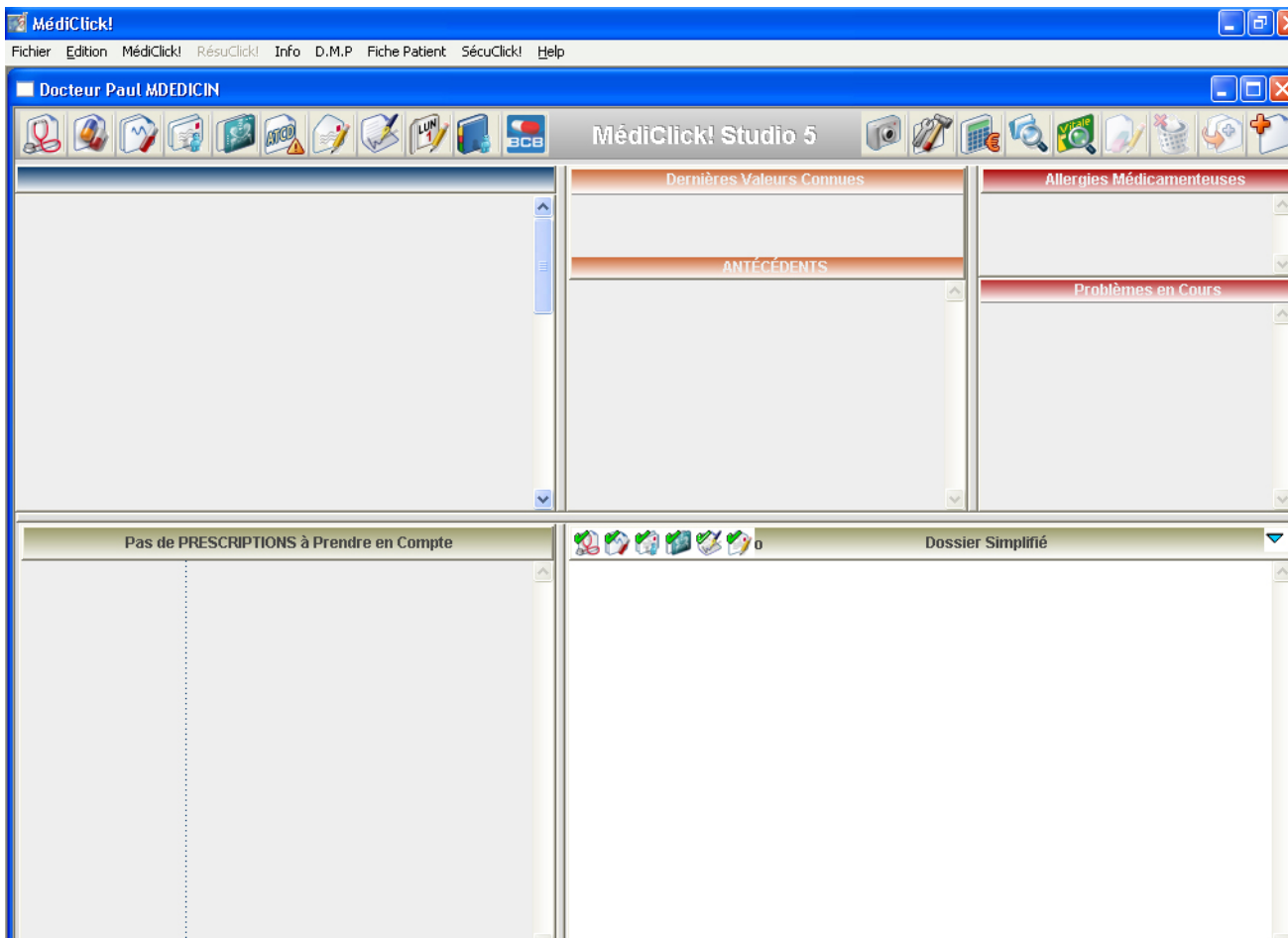
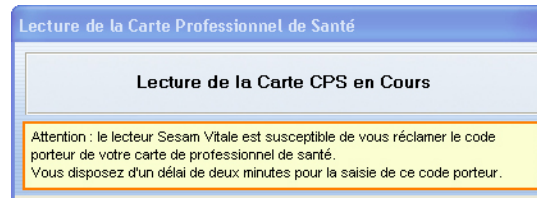

## Création des utilisateurs

La création des utilisateurs des postes clients se fait à partir du logiciel sur le serveur, menu Fichier, sous menu Préférences.../ Préférences Générales.

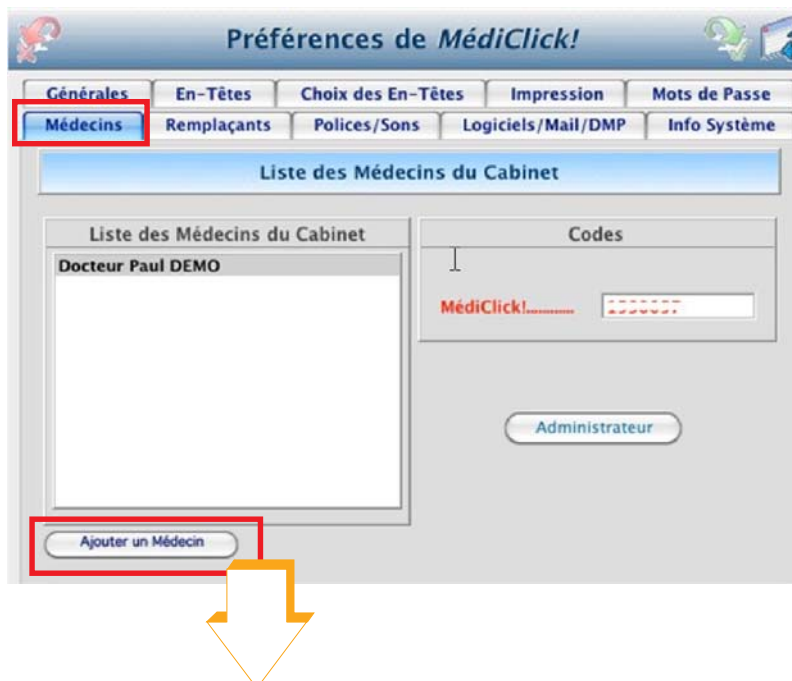
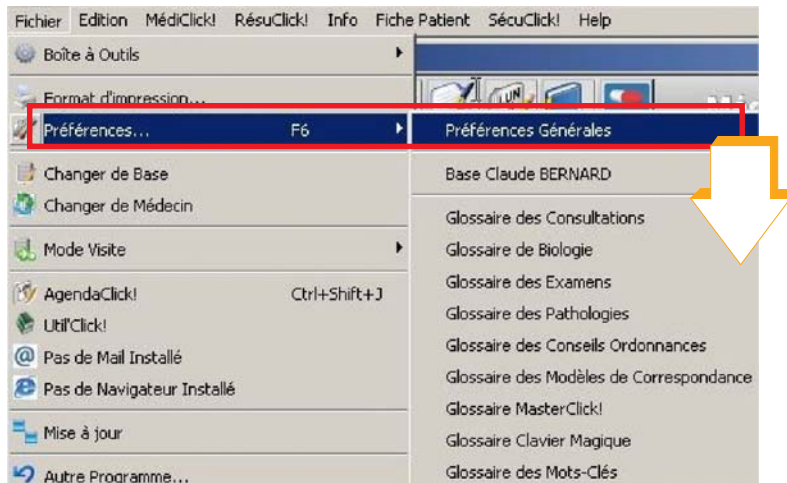

Saisir les informations suivantes:

- Nom
- Prénom
- N° Adéli
- un Mot de passe par utilisateur (8 caractères alphanumériques avec au moins une majuscule).



La saisie de ces renseignements est obligatoire

Le nouvel utilisateur est créé

**Préférences de Médoclick!**

Médecins Remplacants Polices/Sons Logiciels/Mail/DMP Info Système  
Générales **En-Têtes** Choix des En-Têtes Impression Mots de Passe

**Personnalisation des En-Têtes**

"EII-TETE CENTRALE ( utilisée avec les modèles à 'En-tête libre' )"

**CABINET DE MEDECINE GENERALE**

Jean Jaques Click  
125, rue des Pomelos  
83450 TRABANT s/LOIR  
Tel : 02 03 04 05 06  
Fax: 02 03 04 05 07

Expertises  
Visite à Domicile l'Après-Midi

N° du Praticien: 0B125421564

Styl'Click!

En-Tête Gauche Fixe En-Tête Gauche Pensez à taper ici votre NUMÉRO d'IDENTIFICATION. Image/

**Bas de Page du Courrier aux Spécialistes**  
PS: Equiper vous au plus vite d'un équipement de télétransmission(TéléClick...?)

**Bas de Page des Ordonnances**  
Pour les visites appel de préférence avant 10 h sauf urgence.  
Membre d'une A.G.A, le règlement des honoraires par chèque est accepté.

Pensez à taper ici votre NUMÉRO d'IDENTIFICATION. (Il est utilisé pour le "Tampon Professionnel").

Saisie du N° Adeli

Recommencer la procédure pour tous les utilisateurs

## Ouverture du logiciel sur poste client

Pour ouvrir le logiciel à partir d'un poste client, suivre les instructions ci-dessous.

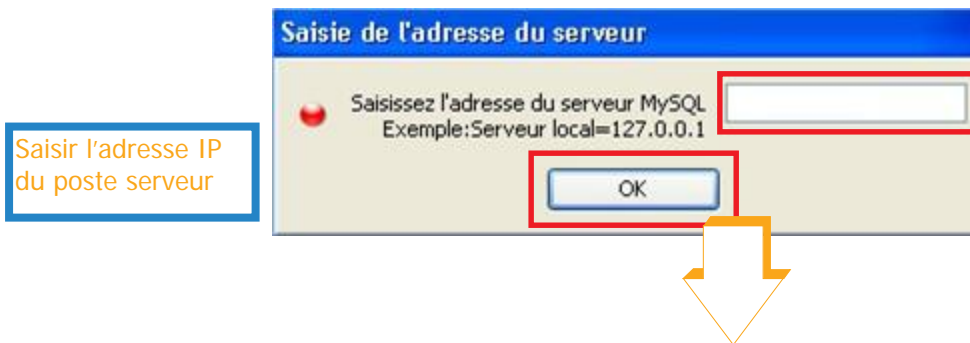

Indiquer le fichier «MImages.df1» qui se trouve sur le poste Serveur.

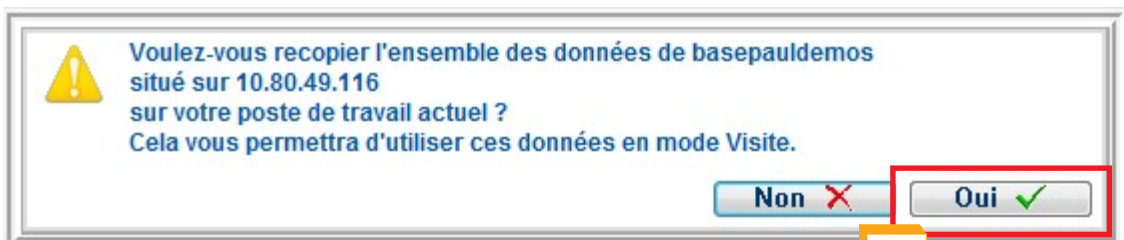
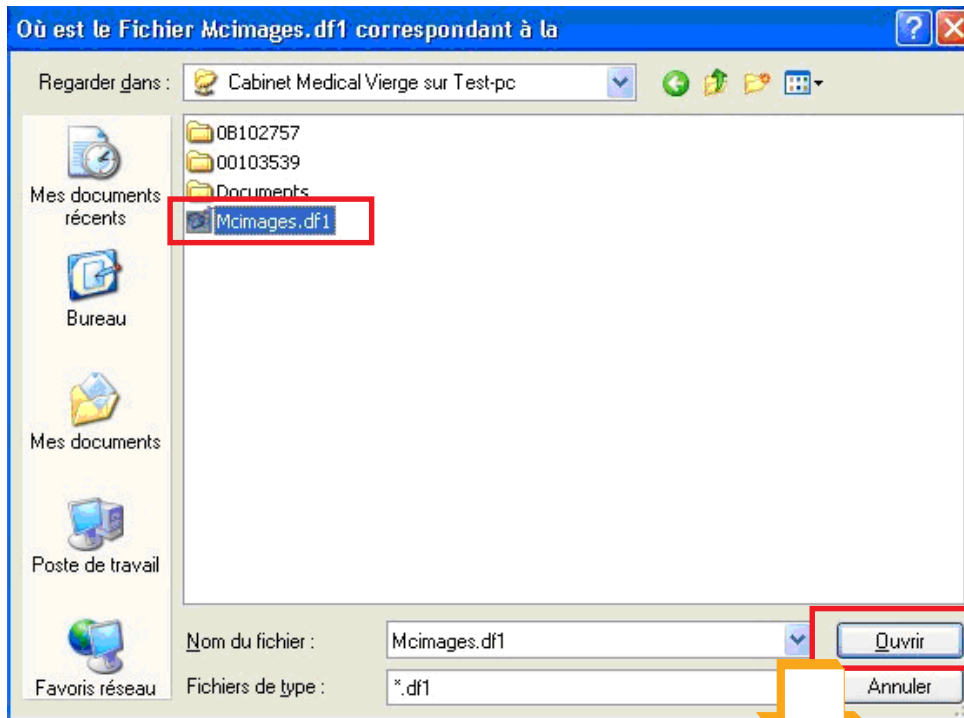



Choisir le dossier dans lequel la base sera copiée (exemple: Documents)» puis cliquer sur «Sélectionner».

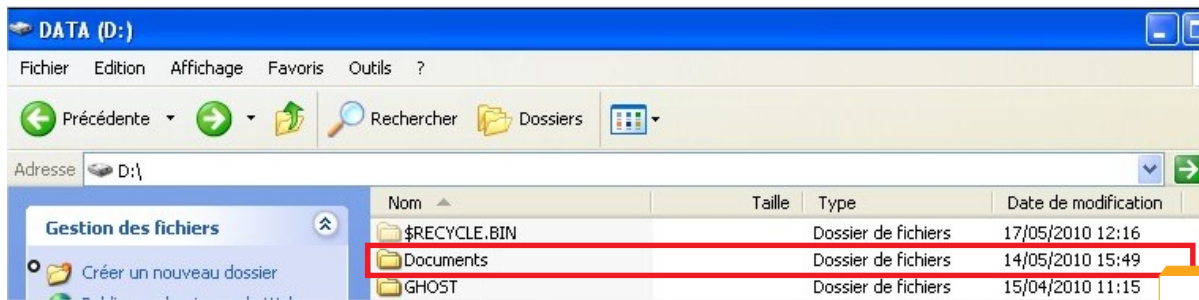

La copie de la base du poste serveur vers le client en local s'effectue...

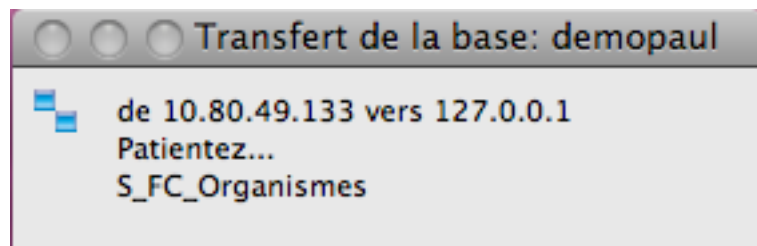



Saisir votre code BCB, si vous êtes abonné sinon fermer la fenêtre avec la croix rouge



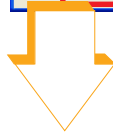
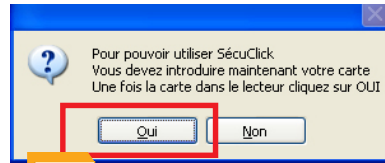

Insérer votre carte CPS

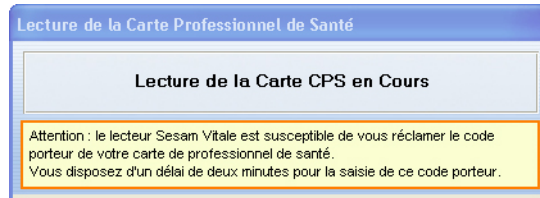

A la fin de la lecture de la carte CPS, saisissez le code sur le lecteur de carte

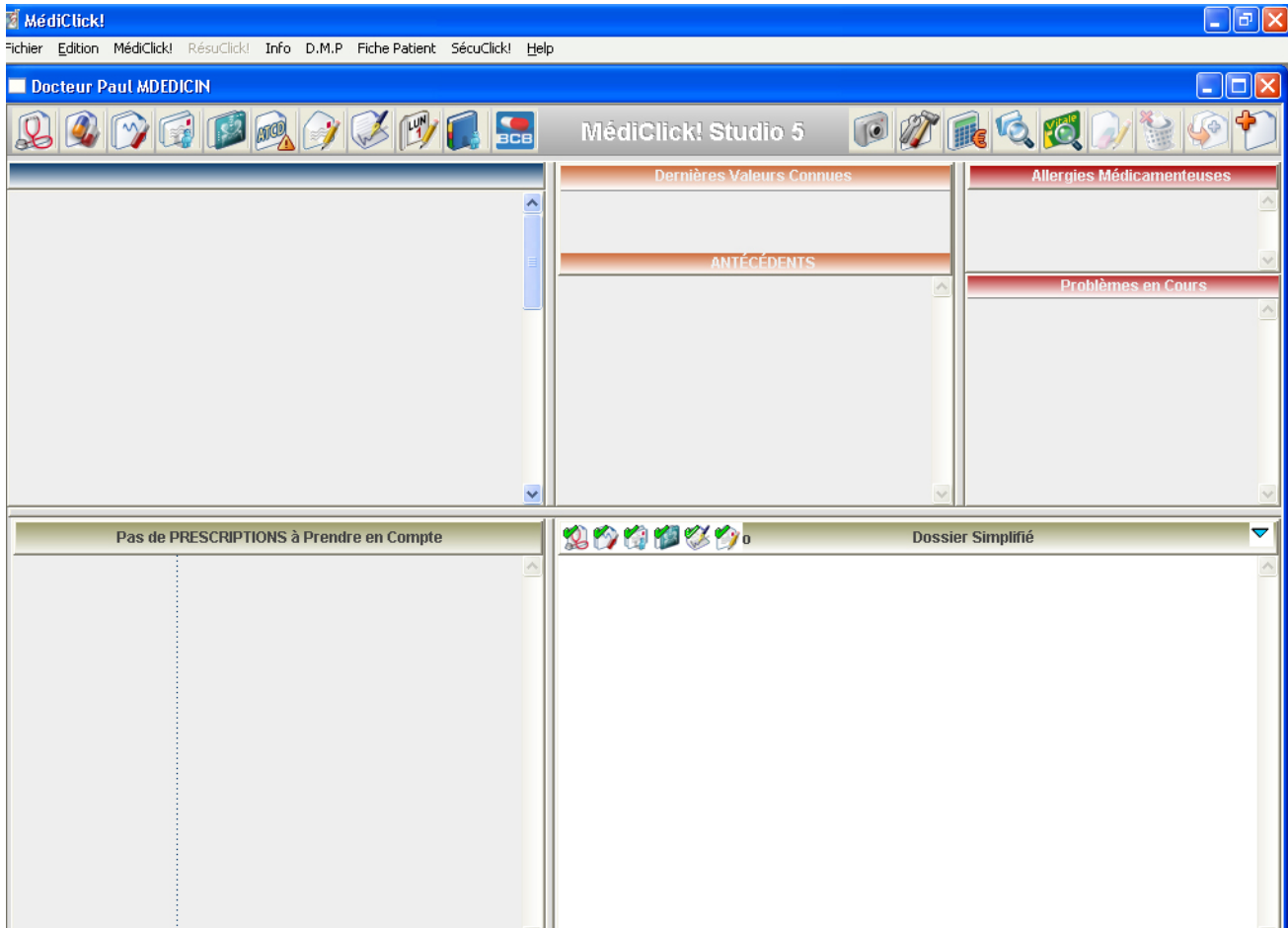

Confirmation de la création de l'utilisateur



EN SAVOIR PLUS SUR

[www.cegedim-logiciels.com](http://www.cegedim-logiciels.com)

